

PHÉNIX 363-364

AVRIL-MAI 2025

DIRECTION, SECRÉTARIAT, ENVOI : Laurent RIGUET, 1 rue Jules Verne, 60560 Orry-la-Ville
Site Internet : <http://www.phenix-echecs.fr> **e-mail :** travailphenix@gmail.com
secretariatphenixechecs@gmail.com

RÉDACTEURS :

Orthodoxes : Gérard DOUKHAN, 1 rue Ronsard, 78670 Médan
Études : Alain PALLIER, 6 rue Rigaud, 84360 Lauris
Féeriques : Laurent RIGUET, 1 rue Jules Verne, 60560 Orry-la-Ville

COLLABORATEURS :

2# orthodoxes : Abdelaziz ONKOUD, 08 François Villon n°2362, 93240 Stains
3#/n# orthodoxes : Gérard DOUKHAN, 1 rue Ronsard, 78670 Médan
Etudes : Daniel CAPRON, 16 rue Pavée - Appt 147, 76100 Rouen
Rétros : Thierry LE GLEUHER, 4672-6 rue Henri-Deslongchamps, Montréal (QC) H1X 3H7 Canada
Aidés : Axel GILBERT, 59 Boulevard de la Croix Rousse, 69004 Lyon
Inverses : Michel CAILLAUD, 38 chemin de la Justice, 92290 Chatenay-Malabry
Directs féeriques : Maryan KERHUEL, 52 bvd de la République, 78000 Versailles
Tanagras féeriques : Sébastien LUCE, 78 rue de Paris, 93100 Montreuil
Divers féeriques : Jacques DUPIN, 17 rue des Platanes, 76610 Le Havre

ABONNEMENTS :

Périodicité : mensuelle (11 numéros par an)
Abonnement normal : **50 Euros**. Abonnement de soutien : **75 Euros ou plus !**
Chèques et envois à l'ordre de Association PHÉNIX-ÉCHECS
IBAN : **FR76 3000 3029 4600 0500 3397 052**. BIC : **SOGEFRPP (new !)**
Paypal : travailphenix@gmail.com - Phenix Echecs Association (ajouter 4 euros de frais)

SOMMAIRE :

Phénix : Jugement des Études 2023, par Jaroslav Polášek.....	14150
Phénix : Jugement des Deux-coups 2022, par Štefan Sovík et Gérard Doukhan.....	14155-14160
Phénix : Jugement des Deux-coups 2024, par Hubert Gockel.....	14161
Phénix : Jugement des Aidés 2015, par Zoran Gavrilovski.....	14166
Inédits Phénix 363-364.....	14174
Solutions Phénix 363-364.....	14184
Vente de la Bibliothèque d'Alain Biénabe, par Thierry Lafargue.....	14202
Définitions féeriques.....	14203

Dépôt légal : Avril 2025. Printed in Slovakia

PHÉNIX : JUGEMENT DES ÉTUDES 2023

par Jaroslav Polášek

Participaient à ce tournoi informel les 16 études suivantes :

Phénix 341-342 (Avril - Mai 2023) : 9528, 9529, 9530, 9531, 9532, 9533, 9534 [7]

Phénix 346 (Septembre 2023) : 9624, 9625, 9626, 9627, 9628 [5]

Phénix 348-349 (Novembre - Décembre 2023) : 9705, 9706, 9707, 9708 [4]

J'ai reçu seize études pour évaluation de la part du directeur du tournoi, Daniel Capron. J'ai exclu deux études en raison de leurs prédécesseurs indirects :

Robinson (par exemple Matouš, annexe A) et Sprenger (par exemple Katsnelson, annexe B).

Après mûre réflexion, j'ai sélectionné huit études et les ai classées en fonction de mes préférences personnelles. Je m'excuse auprès des auteurs qui n'ont pas été récompensés ; je n'ai pas voulu récompenser plus de 50 % des candidatures.

Premier Prix : Edouard Eilazyan (9626)

La meilleure étude du tournoi : une bataille passionnante du début à la fin. Après 4. ♖d7, il semble que la batterie blanche va décider de la partie, mais les Noirs trouvent du contre-jeu. L'étude culmine dans une manœuvre inattendue (10. ♕f5+ et 11. ♕ç2+), qui force le Fou noir à revenir en é2, où les Blancs font échec et mat en quelques coups.

1. ♕f5? g1=♕! 2. ♖×f3 ♕b6+!=

1. ♖b1 g1=♕ 2. ♖d2+ ♖g2! (2... ♖é1 3. ♖×f3+! ♖×f3 4. ♕×f3+-)

3. ♖×f3 (3. ç5? ♕é3! =), 3... ♕b6+ 4. ♖d7! (4. ♖é7? ♕ç7+! 5. ♖é8 ♕×ç4 6. ♕×ç4 ♖×ç4= ; si 4. ♖ç6? ♕d8+! 5. ♖é5 ♕×d5+!

6. ♖×d5 ♖×f3=)

4... ♖×ç4! le contre-jeu 5. ♖h4+ (5. ♖é1+? ♖f1! =)

5... ♖h3 (5... ♖f2? 6. ♕g2+ ♖é1 7. ♖f3+ ♖d1 8. ♕d2#)

6. ♕h1+! ♖g4 7. ♖f3+! (7. ♕é4+? ♖g5! 8. ♖f3+ ♖h6 9. ♕h4+ ♖g7

10. ♕×g3+ ♖f8 11. ♕f4+ ♖g7=)

7... ♖g5 (7... ♖f4? 8. ♕ç1+! ♖é5 9. ♕é1+ ♖f4 10. ♕é4+ ♖g5 11. ♕g4+ ♖f6 12. ♕g6+ ♖é5

13. ♕é4+ ♖f6 14. ♕é7#)

8. ♕ç1+ ♖×h4 9. ♕f4+ (9. ♕×ç4+? ♖g5! =)

9... ♖h3 10. ♕f5+! (10. ♕g4+? ♖h2 11. ♕h4+ ♖g1 12. ♕h1+ ♖f2 13. ♕g2+ ♖é1! = car le Fou noir contrôle é2 !)

Les Blancs effectuent une manœuvre logique dont le but est de transférer le Fou noir sur la case é2, et la motivation est donc d'enlever le contrôle de la case é2 par le Fou noir.

10... ♖h2 11. ♕ç2+! ♖é2! (11... ♕f2? 12. ♕h7+ ♖g1 13. ♕h1#)

12. ♕h7+ (12. ♕×é2+ ♕f2! =)

12... ♖g1 13. ♕h1+ ♖f2 14. ♕g2+ ♖é3 (14... ♖é1 15. ♕×é2#)

15. ♕g1+ ♖×f3 16. ♕×b6+-

Le dernier coup de la Dame blanche coïncide exactement avec l'unique coup de la Dame noire.

Deuxième Prix : Michal Hlinka, L'ubos Kekely & Pavel Arestov (9628)

Un pat avec trois clouages, toutes les pièces atteignent la position finale au cours de la partie. J'apprécie le fait que la position de départ semble presque naturelle. Dans une partie pratique, cependant, les Blancs auraient fait partie nulle même après le plus faible 7. ♖×h4 car selon l'EGTB (les tables bases de finales), plus de 125 coups sans capture sont nécessaires aux Noirs pour gagner. Heureusement, la règle des

E. Eilazyan

Phénix 2023

1° Prix

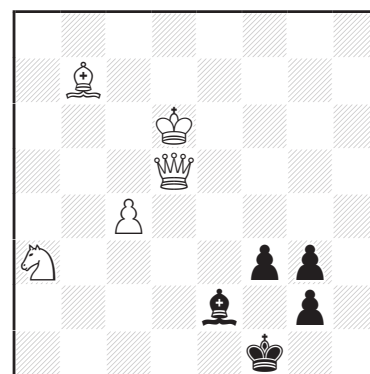

+

(5+5)

6... ♖×d4+ (6... ♖g2+ 7. ♔h8)
 7. ♔g8 ♖f6 (7... ♖g1+ 8. ♜g7 ♖d4 9. ♜g5+ ♜é5+- par exemple :
 10. ♖ç8+ ♜ç6 11. ♖b8 ; 7... ♖h8+ 8. ♔×h8, il n'y a plus de pat).
 8. ♜×ç6+!! (la dernière surprise)
 8... ♔×ç6 9. ♖ç8#

Recommandé : Mario Guido Garcia & János Mikitovics (9625)

Une finale très compréhensible dans laquelle les Noirs n'ont qu'à sacrifier leur Cavalier pour le dernier Pion blanc afin d'obtenir la nulle. Cependant, ils n'y parviennent pas. Les Blancs forcent une finale de Cavalier avec un jeu précis et plusieurs coups inattendus - même cette finale est captivante avec plusieurs beaux moments.

Cependant, l'étude ne peut être résolue sans un ordinateur (par exemple Syzygy). J'ai pris la liberté de supprimer six coups de l'introduction qui n'étaient absolument pas pertinents pour cette étude (sinon je ne l'aurais pas récompensée). Cela rappelle la célèbre étude des frères Sarychev (Shakhmatnyj Listok 1928, d7/f3), qui aurait été complètement ignorée sans l'introduction supprimée.

Une étude complexe avec de multiples ressources des deux côtés où ♜+♘+♙ arrivent à gagner contre ♜+♞ avec des variantes très instructives.

Essai : 1. ♘ç4? ♞b7! 2. ♜d7 ♞a5! 3. ♜d4+ ♔f3 4. ♘é5+ ♔é3!
 5. ♜d6 ♞b7! (5... ♔é4? 6. ♘d7!+- comme dans la ligne principale),
 6. ♜d7 ♞a5! 7. ♜é7 ♔f4 8. ♘d7 ♜ç8+! 9. ♔b4 ♞ç6+ =

1. ♘d7! ♜ç8+! 2. ♔b4 ♞b7! 3. ♜d1! ♔f5
 3... ♜ç2 4. ♔b5! ♔f5 (4... ♔é3 5. ♜d5! ♞d8 6. ♘é5 ♜b2+
 7. ♔ç5 ♞é6+ 8. ♔ç6 ♞d4+ 9. ♔b7! {9. ♔ç7? ♔é4! 10. ♜a5 ♞é6+ =},
 9... ♔é4 10. ♜a5+-), 5. ♔a6 ♞d8 6. ♘ç5! ♜a2+ 7. ♔b5 ♜b2+
 8. ♔a5 ♜a2+ (8... ♞ç6+ 9. ♔a6 ♜a2+ e.g. 10. ♘a4 ♜×a4+ 11. ♔b5+-),
 9. ♔b4! (9. ♘a4? ♞b7+ 10. ♔b5 ♔é5 11. ♘ç3 ♜ç2=), 9... ♜b2+
 10. ♘b3 ♞b7 11. ♔a3, ♔ç3 ♜h2 12. ♜d7!+-
 4. ♘ç5!! un coup très impressionnant ! (4. ♔b5+? ♔é6! =)
 4... ♜ç6 (4... ♜×ç5 5. ♜d7+- les finales de Tour résultant de 4... ♞×ç5 5. ♜d5+ ♔é6 6. ♜×ç5 ne présentent aucune chance. Par exemple 6... ♔d7 7. ♔b5 ♜×ç5+ 8. ♔×ç5 ♔ç8 9. ♔ç6+-)
 5. ♜d5+! maintenant, chaque coup du Roi noir a un inconvénient (5. ♔b5 ♜×ç5+ 6. ♔a6 ♞a5=)
 5... ♔f4 (le Roi ne doit pas s'éloigner de son Pion. Après 5... ♔g4, les Blancs auraient le temps de jouer
 6. ♘a4! suivi de 7. ♜d7 (6. ♔b5? ♜d6! 7. ♜d3 {7. ♜×d6 ♞×d6+ 8. ♔ç6 ♞ç4 9. b7 ♞a5+ =} 7... ♔f4!
 8. ♜h3 ♞d8! =) ; 6... ♔f4 7. ♜d7 ♞d6 8. ♜ç7!+-
 Ou 5... ♔g6 6. ♔b5 ♜d6 7. ♜d3! (7. ♜é5? ♞d8=), 7... ♔f5 8. ♜f3+!+- 8... ♔g4 9. ♜f7
 (9. ♘×b7? ♜×b6+!), 9... ♞d8 10. ♜g7+ ♔f5 11. ♘b7 ♜d5+ 12. ♔ç4)
 6. ♔b5! ♜d6 7. ♘d3+! (libère la case ç5 pour le Roi et prépare ♔×d6)
 Essai : 7. ♜d3? ♔g4! (7... ♔é5? 8. ♜é3+ ♔d4 9. ♜é4+ ♔d5 10. ♜h4! ♞d8 11. ♜h7 ♔é5 12. ♘b7+-),
 8. ♜ç3 ♞d8! 9. ♘é4 ♜d4! 10. ♜ç4 ♜d5+ 11. ♜ç5 ♜d4 12. ♜ç4 ♜d5+ 13. ♔a6 ♔f5! =); 7. ♜h5? ♞d8! =
 7... ♔é4 8. ♜×d6 ♞×d6+ 9. ♔ç5! (9. ♔ç6? ♞ç4 10. b7 ♞a5+ =)
 9... ♞b7+ 10. ♔ç6 ♞d8+ (10... ♞a5+ 11. ♔b5 ♞b7 12. ♘ç5+ +-)
 11. ♔d7!! (11. ♔ç7? ♔d5!! 12. ♔d7 ♞b7=)
 11... ♔d5 (11... ♞b7 12. ♔ç7 ♞a5 13. ♘b4 ♔é3 14. ♘ç6+-)
 12. ♔ç7! (12. ♘é5? ♞b7! = (12... ♔ç5? 13. ♘ç4! ♞ç6 14. b7 ♞b8+ 15. ♔ç8+- ; 12... ♞é6?
 13. ♘d3! ♞d8 14. ♔ç7+- ♞é6+ 15. ♔ç8 comme dans la solution), 13. ♔ç7 ♞a5, ♞d6=

S. S. Nielsen
 Phénix 2023
 2° Mention d'Honneur

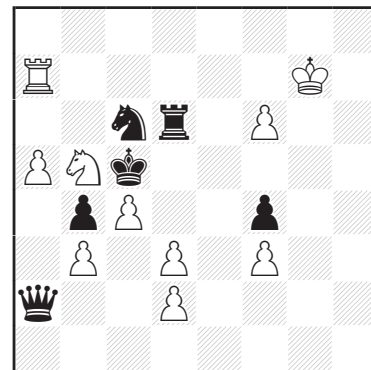

+ (10+6)

M. G. Garcia
 & J. Mikitovics
 Phénix 2023 (v)
 Recommandé

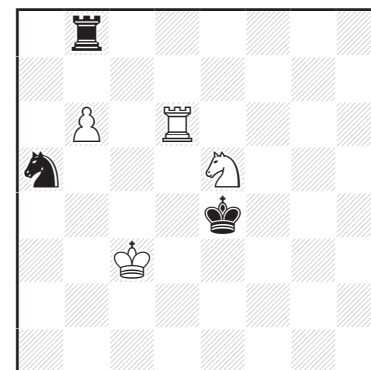

+ (4+3)

12... ♖é6+ 13. ♔ç8! (13. ♔d7? ♜d8 14. ♔ç7 ou 13. ♔b7? ♜d8+
 14. ♔ç7 ne sont que des pertes de temps)
 13... ♜d8! 14. ♗é5! ♔ç5 15. ♗d7+! (15. ♗ç4? ♜ç6! 16. ♔ç7 ♜b4
 17. ♗é3 ♜a6+=)
 15... ♔ç6 16. ♔×d8+- 1-0

Recommandé : Victor Sizonenko (9705)

Une jolie miniature qui plaira aux joueurs pratiques. Les conséquences du premier coup doivent être calculées avec précision.

Sacrifices de Cavaliers de part et d'autre.

1. ♗dç3! ♜g7 2.f6+ ♔f8 [3... ♜h5] 3. ♗g5 (3. ♗d6? ♜h5! 4.f7 ♜f6
 5. ♔d4 {si le Cavalier ç3 joue alors 5... ♜é4!} 5... ♜g4!= et 6... ♜h6)
 3... ♜h5 4.f7 ♜f4 (4... ♜f6 5. ♔d6 ♜h7! 6. ♗çé4!+- on comprend maintenant pourquoi 1. ♗é3? était erroné ; les Blancs n'auraient pas ce coup disponible et les Noirs se sauveraient).

5. ♔d6 (5. ♗çé4? ♜é6+ 6. ♔d6 ♜d8=)

5... ♜g6 (5... ♜h3 6. ♗çé4!)

6. ♔é6 (pour parer ♜h8)

6... ♔g7 (menace ♜h8 de nouveau)

7. ♗h7! ♔×h7 (7... ♜f4+ 8. ♔é7 ♜d5+ 9. ♗×d5□+- après 1. ♗f2?, la case d5 ne serait pas contrôlée et les Noirs annuleraient par échec perpétuel).

8. ♔f6+- fin de l'étude, par exemple : 8... ♜f8 9. ♗d5 ♜d7+ (9... ♜g6 10. ♗f4 ♜f8 11. ♔é7 ♔g7 12. ♗h5+), 10. ♔é7 ♜é5 11. ♗f6+

Recommandé : Jarl Ulrichsen (9530)

Un beau combat entre le Fou et deux Pions liés. Les Blancs se sauvent grâce à une manœuvre quelque peu inattendue. Le retour en arrière du Fou est répété trois fois (la dernière fois sur la case f1).

L'étude comporte un double switchback blanc (c'est rare, est-ce unique ?) et une surprenante intervention de dernière minute du Roi blanc.

1. ♔ç4+ ♔g6 (les Blancs annulent aisément après 1...é6 2. ♗é5+ ♔f6
 3. ♗d3 ♜ç2 4. ♔×é6 ♔×é6 5. ♗×f4+)

2. ♔d5 ♔g5 (ou 2... ♔f5 3. ♔f3! é5 4. ♗h6+ ♔é6 5. ♗g4 et les Blancs vont pouvoir ériger une forteresse)

3. ♔f3 (les Blancs essaient de construire la forteresse 3. ♗é5? ♔f5!)

4. ♗f3 (4. ♗ç4 ♜b4 menace é6 et menace é5), 4...é5 5. ♔g8 ♔f6
 6. ♔d5 ♜b4!, les Blancs n'arrivent pas à établir une forteresse)

3... ♜×g2 les Noirs détruisent immédiatement la forteresse presque établie.

4. ♔×g2 ♔×g4 5. ♔d5 premier switchback (5. ♔b7? le Fou bloque le passage du Roi. 5...é5 gagne pour les Noirs ; 5. ♔ç6? é5 6. ♔b7 f3, le Fou bloque à nouveau le passage du Roi et les Noirs gagnent ; 5. ♔é4? f3 6. ♔b7 ♔f4! les Noirs gagnent un temps décisif et la partie.

5...f3 (ou 5...é5 6. ♔b7 f3 7. ♔ç6 qui est une inversion de coups)

6. ♔b7 é5 7. ♔ç6 f2 8. ♔g2! (le second switchback ; les Blancs perdent après 8. ♔ç4? ♔f3 9. ♔d5 é4 10. ♔d4 é3 11. ♔d5+ ♔é2 12. ♔g2 ♔d2)

8...é4 9. ♔d5 é3 (9... ♔g3 10. ♔f1 le troisième switchback), 10. ♔é4 (juste à temps !), 10...é2

11. ♔f3+ ♔g3 12. ♔×é2 nulle

V. Sizonenko
 Phénix 2023
 Recommandé

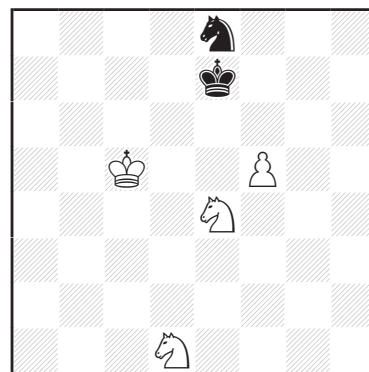

+ (4+2)

J. Ulrichsen
 Phénix 2023
 Recommandé

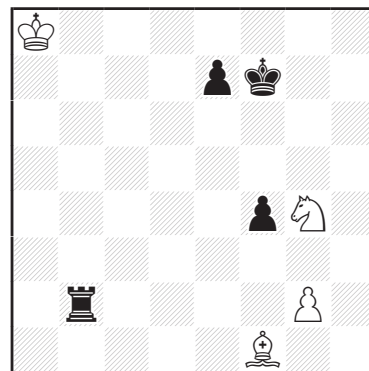

= (4+4)

V. Samilo
Phénix 2023
Recommandé

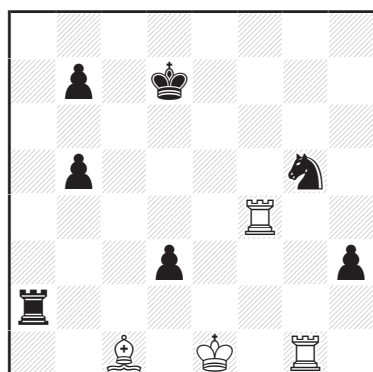

= (4+7)

■→

Ann A - M. Matouš
Sachová skladba 2005

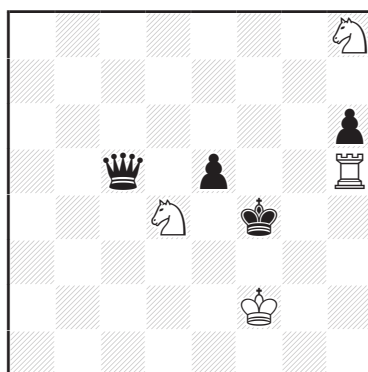

= (4+4)

Ann B - L. Katsnelson
Jubilé Hildebrand-75 1996 (v)
1° Mention d'Honneur

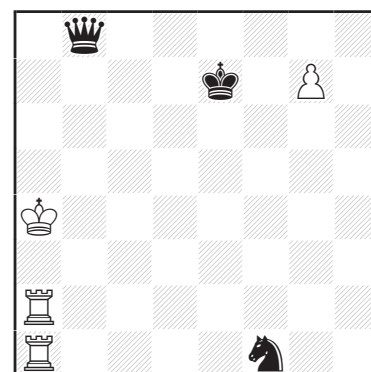

+ (4+3)

Recommandé : Volodymyr Samilo (9708)

Une nulle théoriquement intéressante ♖♙-♔♚♛. La clé de la résolution de l'étude est le coup paradoxal 8. ♔f2!!! (le Roi ne vient pas en aide à ses pièces). Pour gagner, les Noirs doivent réussir à pousser b4, mais les Blancs l'empêchent par une défense précise. Pour cela, il ne suffit pas de couvrir deux fois la case b4 (8. ♔é2?!, 9. ♖f4), même si, dans ce cas, prouver la victoire est très difficile.

1...d2+ 2. ♙×d2 h2 3. ♖gf1 ♜é4 4. ♙ç1 ♞g3 5. ♖f7+ ♚ç6 6. ♖1f6+ ♚ç5 7. ♖h6=

1...h2 2. ♖gf1 (2. ♖h1? d2+ 3. ♙×d2 ♖a1+ 4. ♔é2 ♖×h1-+)

2...♜é4! (2... ♖é2+ 3. ♔d1 ♜é4 4. ♖×é4 ♖×é4 5. ♖h1 ♖h4 6. ♙é3 b4 7. ♔d2=)

3. ♖×é4 d2+ 4. ♙×d2 ♖a1+ 5. ♔é2 ♖×f1 6. ♖d4+ ♚ç6 7. ♔×f1 h1=♚+ 8. ♔f2!!

8. ♔é2?! ♚ç5 9. ♙é3 (9. ♖f4 ♖h5+! 10. ♔d3 {10. ♔é1 ♖é5+ 11. ♔d1 ♖a1+ 12. ♔é2 ♖a2 une façon typique de gagner}, 10... ♖d5+ 11. ♔ç2 ♖a2+! 12. ♔d3 ♖a3+ 13. ♔é2 b4+), 9... ♖g2+

10. ♔d3 ♖f1+ 11. ♔d2 ♚ç6+

8... ♚ç5 9. ♙é3 ♖h2+ 10. ♔f3 ♖h3+ 11. ♔f2 ♚ç6 12. ♙d2 ♚ç5 (12...b6 13. ♙b4!=), 13. ♙é3=

ANNEXES

Annexe A (Matouš)

1. ♜g6+ ♚g4 2. ♖h4+ (2. ♖×é5? ♖×d4+ 3. ♖é3 ♖f6+ 4. ♔g2 ♖ç6+ 5. ♔f2 ♖ç2+), 2... ♚g5

3. ♜×é5! ♚×h4 4. ♔g2! ♚h5 (4... ♚g5 5. ♜é6+ ; 4... ♖d5+ 5. ♜df3+), 5. ♜df3 ♖ç2+= par exemple
6. ♔g3 ♖é2 7. ♔f4=

Annexe B (Katsnelson)

1. ♖é2+! ♜é3! (1... ♔f7 2. ♖×f1+ ♚×g7 3. ♖g2+), 2. ♖×é3+ ♚f7! (2... ♚f6 3. g8=♚! ; 2... ♔d6

3. ♖d1+), 3. ♖f3+ (3. ♖f1+? ♚×g7), 3... ♚é6 4. ♖é1+ ♚d5 5. ♖d3+ ♚ç4 6. g8=♚+! ♖×g8

7. ♖d8! ♖×d8 (7... ♖g5 8. ♖ç1+ ♖×ç1 9. ♖ç8+), 8. ♖ç1+ ♚d5 9. ♖d1+

démoli par Mario Guido Garcia : 1. ♖é1+! ♜é3! 2. ♖×é3+! ♚f7 3. ♖f3+ ♚é6 4. ♖é2+ ♚d5 5. ♖g2

(■ Jaroslav Polášek, Juge International, Prague)

PHÉNIX : JUGEMENT DES DEUX-COUPS 2022

par Štefan Sovík

Participaient à ce tournoi informel les 25⁽¹⁾ deux-coups suivants :

Phénix 329-330 (Avril - Mai 2022) : Cy1, Cy2, Cy3, Cy4, Cy5, Cy6, Cy7, Cy8, Cy9, Cy10, Cy11, Cy12 pages 12872-12874 ; 9253, 9254, 9255, 9256, 9257, 9258, 9259, 9260, 9261, 9262, 9263 [23]

Phénix 335 (Octobre 2022) : 9340, 9341, 9342, 9343, 9344, 9345, 9346 [7]

Phénix 336-337 (Novembre - Décembre 2022) : I, II, III, IV, V, VI pages 13096-13097 ; 9418, 9419, 9420, 9421, 9422, 9423, 9424 [13]

(1) les 18 inédits des articles de Gerhard Maleika publiés dans Phénix 329-330 (un cycle d'effets - 2^{ème} partie) et dans Phénix 336-337 (un cycle d'effets - 3^{ème} partie) sont jugés par Gérard Doukhan après le jugement de Štefan Sovík.

25 compositions participaient à cette compétition. Seules les œuvres ayant reçues un Prix répondaient aux critères que je m'étais fixés et étaient d'un niveau supérieur à la moyenne. Les Mentions d'Honneurs, les Recommandés ou les problèmes non retenus contenaient des défauts de conception mineurs, majeurs ou n'étaient pas en adéquation avec les tendances actuelles du deux-coups.

Le problème 9262 faisant référence à un problème de Labai et Zamanov, n'apporte pas grand-chose de nouveau. Je le considère comme un plagiat et l'exclue.

Je désigne les lauréats suivants :

Premier Prix : Marjan Kovačević (9418)

Une combinaison complexe, incroyable et très originale réalisée par un jumeau du type Forsberg. Le problème contient trois cycles :

- le premier entre les clés des solutions du Jeu Réel et des essais avec six réfutations différentes

- le second est un pseudo le Grand cyclique dont les mats sont tous donnés sur la colonne h

- d'où découle le troisième cycle des prises de la pièce noire sur la case menace du jeu précédant par la Dame blanche. Cette spirale géométrique est une sublime nouveauté !!!!

Une grande découverte.

- a) 1. ♖g1? Z [2. ♖h3#] mais 1... ♜h5!
1. ♖f4? Y [2. ♖h3#] mais 1... g1=♜!
1. ♚h8! X [2. ♖h4# A] 1... ♜h5 x 2. ♖×h5# B (1... ♜f5 2. ♖h5#)
- b) 1. ♖g1? Z blocus mais 1... d4!
1. ♚h8? X [2. ♖h4, ♖h5#] mais 1... ♚×h3!
1. ♖f4! Y [2. ♖h5# B] 1... ♚h3 y 2. ♖×h3# C (1... é×f4 2. ♚×f4#)
- c) 1. ♖f4? Y [2. ♖h3, ♖h5#] mais 1... é×f4!
1. ♚h8? X [2. ♖h5#] mais 1... ♜×f2!
1. ♖g1! Z [2. ♖h3# C] 1... ♜h4 z 2. ♖×h4# A

Deuxième Prix : Gérard Doukhan & Jean-Marc Loustau (9261)

Le thème Sushkov anti-triple n'est pas commun dans les tournois de composition. Sa réalisation, sans concession, est un art. Ici, les deux auteurs ont réussi à le faire en utilisant la promotion des Pions blancs. Audacieux ! Le jeu réel a également une grande valeur esthétique, deux déclouages de pièces noires empêchant la menace est agrémenté d'un couple anti-dual. Un chef-d'œuvre.

M. Kovačević

Phénix 2022

1^o Prix

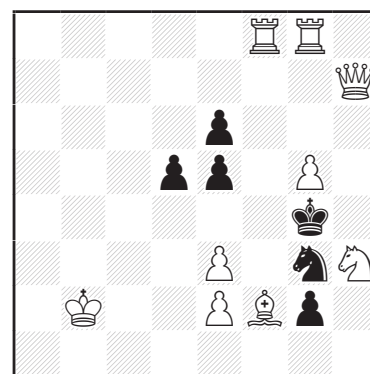

#2 (9+6) C+
b) ♚g3 c) ♜g3

G. Doukhan
& J.-M. Loustau

Phénix 2022

2^o Prix

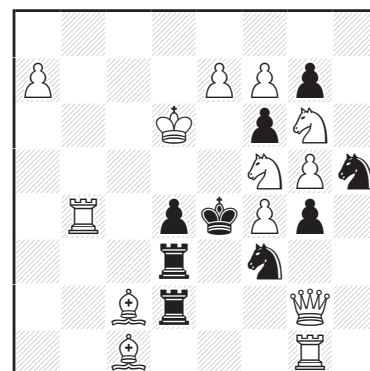

#2 (13+9) C+

1.é8=♔+? A, 1.a8=♔+? B, 1.♖×d4+? C essais réfutés tous les trois par 1...♔×f5!

1.♗×d4? [2.é8=♔# A (2.a8=♔+? B ♔é3! ni 2.♖×d4+? C impossible)]

1...♖×g2 2.a8=♔# B (2.♖×d4+? C impossible, 2.é8=♔+?? A ♗é5!)

1...♔é3 2.♔é2# mat par clouage (2.♗f5?? impossible !, ni 2.é8=♔+? A ♗é5!)
mais 1...♗×f4!

1.♔×g4? X [2.a8=♔# B (2.♖×d4+? C ♗×d4! ni 2.é8=♔+? A ♗é5!)]

1...♗é5 2.♖×d4# C

mais 1...♖×ç2! a

1.♗gh4! [2.♖×d4# C (2.é8=♔+? A ♔×f4! ni 2.a8=♔+? B ♔×f4!)]

1...♖×ç2 a 2.é8=♔# A (2.a8=♔+? B ♖ç6! ni 2.♖×d4+?? C ♖×d4!)

1...♖×g2 2.a8=♔# B (2.é8=♔+? A ♗é5! ni 2.♖×d4+?? C ♗×d4!)

1...♔×f4 2.♔×g4# X

Troisième Prix : Givi Mosiashvili (9259)

Un système très bien ficelé combinant thèmes Le Grand dans les essais sur la défense 1...d×ç2, Salazar, Reversal-Menace, Erokhin, Urania pour la défense C, mats transférés et changés.

1.♗é5? [2.♔ç8# C]

1...d6(d×ç2) a(b) 2.♔ç6(♗a2)# A(B) ; 1...♗×é5 2.♖×d3#

mais 1...b×a5!

1.♗×d4? E [2.♗a2# B] 1...d×ç2 b 2.♔ç8# C mais 1...♖×a5!

1.♔ç8! C [2.♗é5#]

1...d×ç2(d6) b(a) 2.♗×d4(♗é7)# E(D) ; 1...d×ç6+ 2.♔×ç6# A

1...b×a5(♗d6, ♗ç7, ♗b8) 2.♖ç5(♖×d3)#

Quatrième Prix : Vasyl Dyachuk (9260)

Thème Franco-Russe ou Franco-Letton. Chacun des coups des essais cause des dommages aux Blancs, que les réfutations exploitent. La clé de la solution réunit les dommages blancs mais permet par de nouveaux effets positifs de répondre aux défenses (réfutations). Le contenu s'intègre bien dans ce concept global. Esthétiquement, c'est une œuvre impressionnante.

1...♖d8(♔d8) a(b) 2.♖ç×ç4(♖f×ç4)#

1.♗é4? [2.♗d5#]

1...♖d8 a 2.♖×ç4# ; 1...♗ç2 2.♔×ç2# mais 1...♔d8! b

1.♗ç6? [2.♗d5#]

1...♔d8 b 2.♖×ç4# ; 1...♗ç2 2.♔×ç2# mais 1...♖d8! a

1.♗×ç4! [2.♗d5#] perte d'accès à ç4

1...♖d8 a 2.♗×a6# (2.♖ç×ç4??)

1...♔d8 b 2.♔é1# (2.♖f×ç4??)

1...♗×ç7(♗b4) 2.♗(×)b4#

G. Mosiashvili

Phénix 2022

3° Prix

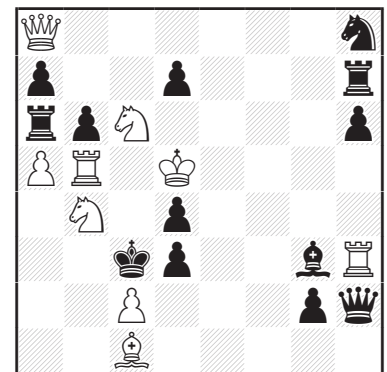

#2

(9+13) C+

V. Dyachuk

Phénix 2022

4° Prix

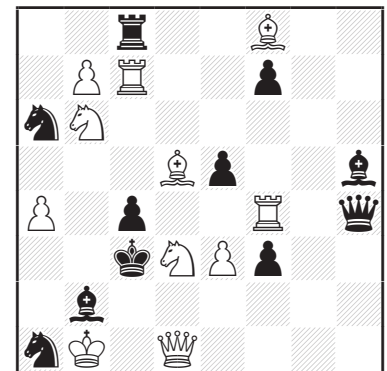

#2

(11+11) C+

**Troisième Mention d'Honneur : Mikola Chernyavsky
& Daniil Yakimovich (9258)**

Les auteurs ont combiné le thème Le Grand avec des mats changés ainsi que des transferts de mats sur promotions. Les essais sont chaque fois réfutés par des Pions noirs. L'œuvre a toute l'estime du juge.

1... ♖f4 a 2. ♔é5# A

1. ♖ç1? [2. ♖ç6#]

1... ♖×d7(♖ç8) 2. f8=♘(d×ç8=♖)# mais 1... é×f6!

1. ♘g8? [2. ♖é5# B]

1... é×f6 b(♖×g8, ♘d3) 2. ♖d6 C(f×g8=♖, ♘×g4)# mais 1... g×f6!

1. ♖ç4! [2. ♖d6# C]

1... é×f6(♘f4) b(a) 2. ♖é5(♖ç6)# B(D) ; 1... ♔×f6 2. ♖f5#

Mention d'Honneur Spéciale : Pavel Murashev (9423)

Une œuvre contemporaine typique, riche en combinaison de plusieurs thèmes. Elle présente les thèmes Rudenko, Shedey, pseudo-le Grand doublé, effet Dombrovskis, mats changés et transférés ainsi que des mats anti-duals. L'œuvre est cependant entachée par la récurrence des variantes 1... ♖×é4 et 1... ♖×é6.

1... ♖f5 a 2. ♖d6# A 1... ♘d4 2. ♖4×é5# X

1. ♘a×ç4? [2. ♖d6, ♘b6# A,B (2. ♖6×é5? ♔ç6!)]

1... ♖ç6 2. ♖6×é5# C mais 1... ♖×a6!

1. ♘f3? [2. ♖4×é5# X]

1... ♖×é4 2. ♖d6# A 1... ♔×é4 b 2. ♖×é5# C mais 1... ♖f5! a

1. ♘d×ç4! [2. ♖6×é5# C (2. ♖d6? A ♔×é4!, 2. ♘b6? B ♔×é4!)]

1... ♖f5 a 2. ♘b6# B (2. ♖d6? A ♔×é4!)

1... ♖×é4 2. ♖d6# A (2. ♘b6? B ♔d4!)

1... ♔×é4 b 2. ♖d3# (1... ♖×é6 2. ♖×é6#)

Premier Recommandé : Vasyl Dyachuk (9420)

Dombrovskis avec une double menace, Herpai en deux phases, deux mats changés après la défense du Fou avec des éléments anti duals dans les deux dernières phases. Une idée intéressante.

1. ♖d1? [2. ♘×é4, ♘×ç4# A,B] mais 1... ♘d4! a

1. ♖f3? [2. ♘×ç4# B] 1... ♘d4 a 2. ♖×é4# mais 1... ♖çd4!

1. ♘ç6? [2. ♘é7#]

1... ♘d4 a 2. ♘×é4# A ; 1... d×ç6 2. ♖é6#
mais 1... ♖é3!

1. ♘f3! [2. ♖g8#]

1... ♘d4 a 2. ♘×ç4# B changé (2. ♘×é4? A ♔×é4!)

**M. Chernyavsky
& D. Yakimovich**

Phénix 2022

3° Mention d'Honneur

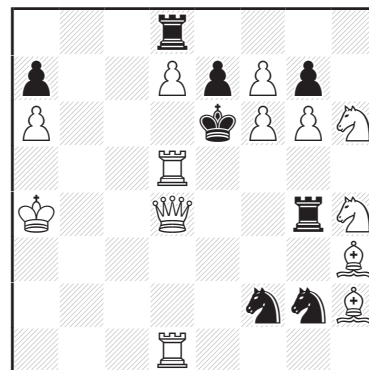

#2

(13+8) C+

P. Murashev

Phénix 2022

Mention d'Honneur Spéciale

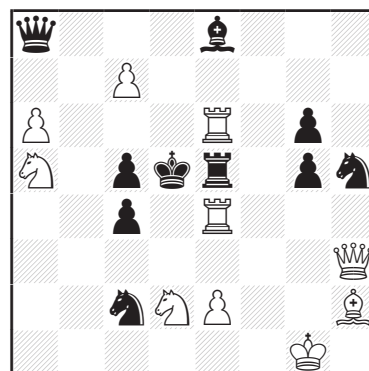

#2

(10+10) C+

V. Dyachuk

Phénix 2022

1° Recommandé

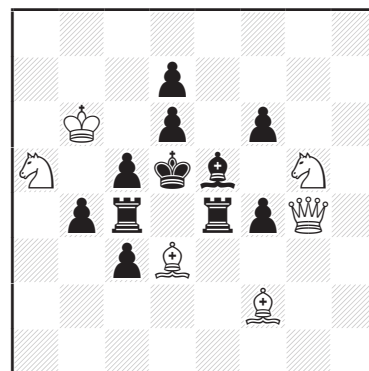

#2

(6+11) C+

Deuxième Recommandé : Daniil Yakimovich ((9422))

L'auteur présente ce qui pourrait être un schéma original du thème Le Grand. Les différentes défenses des trois pièces et du Pion complètent le contenu du problème. La position de base est intéressante. Dommage que la défense principale ne soit pas pure dans l'essai.

1. ♖d5? [2. ♘d6#] mais 1... ♞é8!

1. ♖a4? [2. ♘×ç5# A]

1... ♜d4 x 2. ♘d6# B

1... ♖×a4, ♖b4(♙a3) 2. ♙×d3(♖×ç4)#
mais 1... ♞é6!

1. ♘ç2! [2. ♘d6# B]

1... ♜d4 x 2. ♘×ç5# A

1... ♖×ç2(♙×ç2,d×ç2,♞é8) 2. ♙×d3(♖é1,d3,♖é7)#

Troisième Recommandé : Givi Mosiashvili (9341)

La combinaison des thèmes Dombro-Zagoruïko, Le Grand et Sushkov est une bonne association. Cependant l'impression générale est gâchée par la réfutation unique des deux essais et le schéma du thème Le Grand n'est pas nouveau.

1. ♘g7? [2. ♙d6#]

1... ♞é5 2. ♙d4#

1... ç4 2. ♘é8#

mais 1... ♖a6!

1. ♘×é3? [2. ♙d6# A]

1... ♞é5 x 2. ♙é7# B

1... ç4 2. ♖f2#

mais 1... ♖a6!

1. ♘ég3! [2. ♙é7# B]

1... ♞é5 x 2. ♙d6# A

1... ç4 2. ♘é4#

1... ♞g5 2. ♘×h5#

Quatrième Recommandé : Sergey I. Tkachenko (9421)

Pseudo Salazar , Rudenko et mats changés. Dommage pour la double menace de l'essai 1. ♘f2? qui semble compliqué à corriger.

1... d×é4 2. ♙×h5#

1. ♘f2? A [2. ♙d3, ♙×h5# B,C] mais 1... ♙×f2!

1. ♙d3? B [2. ♘f2# A]

1... ♞g4 2. ♘×f6# D 1... d×é4 2. ♙h3# changé
mais 1... ♖×é6!

1. ♘×f6! D [2. ♙é5# (2. ♙d3? B ♞×f6!, 2. ♙×h5? C ♞×f6!)]

1... ♖×h7(♖×é6) 2. ♙d3(♙×h5)# B(C)

D. Yakimovich

Phénix 2022

2° Recommandé

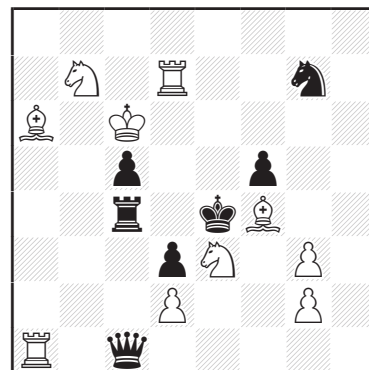

#2

(10+7) C+

G. Mosiashvili

Phénix 2022

3° Recommandé

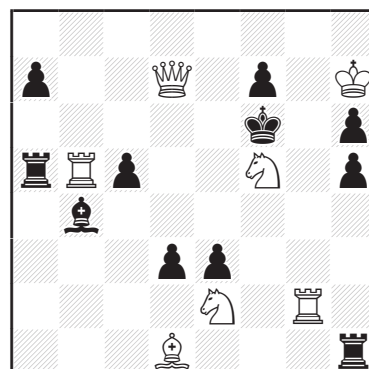

#2

(7+11) C+

S. I. Tkachenko

Phénix 2022

4° Recommandé

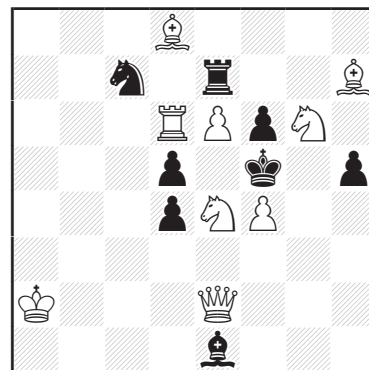

#2

(9+8) C+

(■ Štefan Sovík - Arbitre International ; Nitra, mai 2025)

**PHÉNIX : COMPLÉMENT DU JUGEMENT AVEC LES INÉDITS DES ARTICLES
DE GERHARD MALEIKA : UN CYCLE D'EFFETS - 2^{ÈME} PARTIE (Phénix 329-330)
UN CYCLE D'EFFETS 3^{ÈME} PARTIE (Phénix 336-337)**

par Gérard Doukhan

Il m'a fallu examiner dix-huit inédits ayant d'énormes similitudes : ils sont consacrés aux cycles d'effets sur les défenses noires, les effets sont identiques dans chaque article, ce sont des problèmes « classiques » ne comportant que du jeu réel.

Dans tous les problèmes, Gerhard s'est imposé les contraintes suivantes :

- n'avoir que des variantes thématiques
- chaque défense a deux effets nuisibles et uniquement deux.

Ce n'est pas aussi simple que ce que l'on croit. Mon jugement, non plus, ne fut pas simple. Même si la plupart des œuvres sont de qualité, il est difficile de les récompenser toutes ou presque toutes. Elles ont un air de famille et la consanguinité est évidente. Ensuite il faut apprécier le niveau de la récompense. Štefan Sovík a donné un Prix Spécial à Gerhard pour un problème « classique ». Je l'ai comparé à mes dix-huit problèmes. Il est quand même plus abouti, plus complexe et d'une grande cohérence.

Les effets nuisibles aux Noirs étudiés dans les douze premiers problèmes sont les suivants :

- A : une pièce noire ouvre la ligne d'une pièce blanche,
- B : une pièce noire ferme la ligne d'une pièce noire,
- C : une pièce noire ouvre la ligne de mat d'une pièce blanche,
- D : une pièce noire auto-bloque une case du champ royal noir,
- E : en jouant, une pièce noire perd l'accès à une case,
- F : en capturant, une pièce noire rend possible un coup blanc.

Les effets, dans les six suivants, sont :

- A' : une pièce noire permet un coup blanc en capturant une pièce blanche
- B' : une pièce noire permet le coup d'un Pion blanc en occupant une case de capture
- C' : une pièce noire perd l'accès à une case par son coup.

J'ai donc mis à l'honneur les problèmes suivants :

Mention d'Honneur Spéciale : Gerhard Maleika (Cy1)

Un cycle à cinq chaînons d'effets nuisibles pour les défenses noires. La position est légère et agréable. Les mats ne sont pas triviaux.

1. ♖h5! [2. ♗f4#]

1... ♜f3 AB (♘3 BC, ♔5 CD, d×♘5 DE, ♜×f7 EA)

2. ♙é4(♙a2, ♗f6, ♜d7, ♚a8)#

Recommandé Spécial : Gerhard Maleika (I)

Cette fois l'auteur présente des cycles de deux pièces noires, jouant chacune trois coups thématiques. Chacun de ces coups a deux effets qui sont nuisibles pour les Noirs. Les six effets forment un cycle A'B'-B'C'-C'A'. La symétrie est évitée. Tant mieux. On regrettera le nombre important de mats préparés comme presque tous les problèmes de la série.

1. ♜d4! [2. ♚a4#]

1... ♜×b6 A'B' (♜×♘7+ B'C', ♜b8+ C'A') 2. ♘×b6(♜×♘7, ♘×b8=♗)#

1... ♚×d4 A'B' (♚×d6 B'C', ♚d8+ C'A') 2. ♗×d4(♘×d6, ♘×d8=♗)#

G. Maleika
Phénix 2022
Mention d'Honneur Spéciale

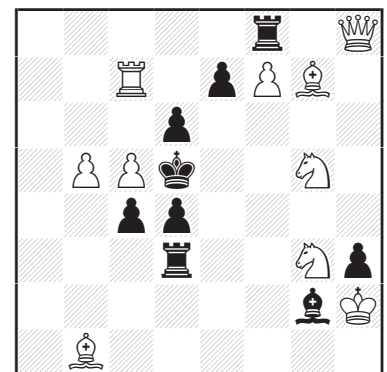

#2 (10+9) C+

G. Maleika
Phénix 2022
Recommandé Spécial

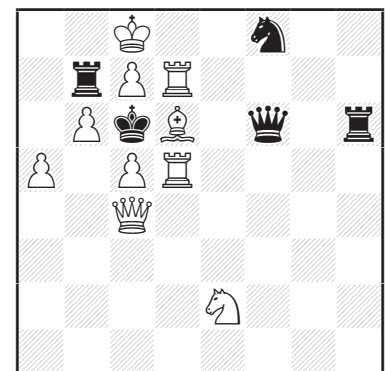

#2 (10+5) C+

Recommandé Spécial : Gerhard Maleika (Cy7)

Un second cycle à cinq chainons **FC-CD-DB-BE-EF** auxquels s'ajoutent quelques effets intéressants (Somov B2, auto-blocage, échec double, mats par batterie).

1. ♖é3! [2. ♜d5#]
1... ♗×d6 **FC** 2. ♙×d6#
1... ♘ç5 **CD** 2. ♙é5#
1... ♗ç3 **DB** 2. ♜b4#
1... ♙b7 **BE** 2. ♖×b5#
1... ♚×é3 **EF** 2. ♙×é3#

(■ Gérard Doukhan)

G. Maleika
Phénix 2022
Recommandé Spécial

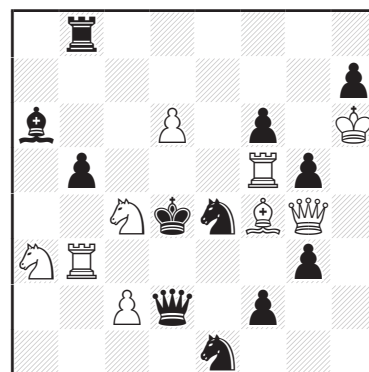

#2

(9+12) C+

PHÉNIX : JUGEMENT DES DEUX-COUPS 2024

par Hubert Gockel

Participaient à ce concours informel les vingt-quatre deux-coups orthodoxes suivants :

Phénix 354 (mai-juin 2024) : 9763, 9764, 9765, 9766, 9767, 9768, 9769, 9770 pages 13779-13780 [8]

Phénix 355 (juillet-août 2024) : 9877, 9878, 9879, 9880, 9881, 9882, 9883, 9884 pages 13884-13885 [8]

Phénix 357 (octobre 2024) : 9964, 9965, 9966, 9967, 9968, 9969, 9970, 9971 pages 13944-13945 [8]

Au total, vingt-quatre problèmes de quinze auteurs de onze pays ont fait l'objet de mon examen dans le cadre du tournoi informel 2# 2024 de Phénix. Je remercie Gérard de m'avoir confié cette tâche. La qualité moyenne m'a d'abord semblé agréablement élevée, mais le niveau relativement élevé de la recherche d'anticipations a atténué ma satisfaction. Pour ce faire, j'ai de nouveau utilisé la base de données Albrecht (<https://www.schach-udo.de/albrecht/Problem/>), qui est d'une grande valeur. Les références à ces archives sont indiquées par Axxxxx, où xxxxx correspond au « numéro de problème » d'une recherche. Il s'est avéré que certains problèmes n'étaient « que » des reprises de compositions antérieures. Ne vous méprenez pas : chaque auteur a bien sûr le droit de peaufiner ses propres œuvres, mais lorsque le résultat (alias « version ») est trop proche du précédent, une mention comme « après moi » dans les données de tête du diagramme serait la bienvenue - pour des raisons d'équité envers l'éditeur, les concurrents et le juge.

En raison de diverses constatations, les problèmes suivants n'ont pas été récompensés :

9763 : Largement anticipé par A29665.

9767 : Construit sur la base du A187986.

9770 : Une recherche matricielle avec ♜é8, ♙d8, ♗é6, ♖f4, ♙g5 a révélé les compositions A264031 et A285047. Même la clé est identique.

9883 : Publication doublée, voir A131228.

9967 : Les deux systèmes principaux d'échange de clé et de mats sont contenus dans les œuvres A8245, A253012 et A267999. En outre, le Fou blanc h8 est un « gardien de nuit » dans la solution.

Et maintenant place aux lauréats :

Premier Prix : Marjan Kovačević (9877)

L'auteur a cité ce problème dans son article *Anticipatory Mixed Anti-Bristol (AMAB)* de la cyber-revue *The Hopper n°8*. Il applique l'effet AMAB suivant (ambitieux et géométriquement très précis) : une pièce blanche (ici deux fois la Tour, une fois le Fou) se déplace le long d'une ligne de manière à se rapprocher (d'où le terme «anti-Bristol») d'une pièce noire (d'où le terme «mixte») (la Dame), qui se déplace sur la ligne qu'un demi-coup plus tard (d'où le terme «Anticipatoire»). La pièce noire est maintenant gênée par la pièce blanche. D'autres pièces blanches (Dame, Cavalier) exploitent le déplacement par leurs partenaires. En montrant trois fois l'idée AMAB en deux essais et la solution, l'auteur a renforcé les effets pour en faire un véritable thème à part entière ! Trois mats changés après 1... ♖é2 répondent aux critères d'exigences d'un problème qui doit faire bonne mesure. La difficulté de mise en œuvre de ce projet est compatible avec un cadre agréablement élégant.

M. Kovačević

Phénix 2024

1° Prix

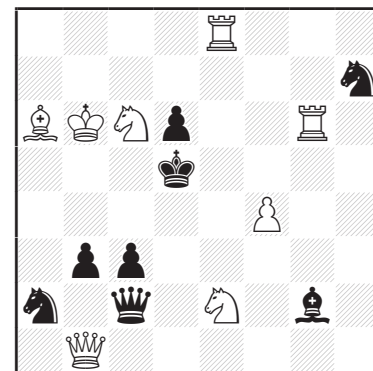

#2

(8+8) C+

1. ♖é6? [2. ♗é7#] 1... ♗×é2 2. ♖×d6# (2. ♗f5?, 2. ♗×b3?) ; 1... ♗×g6 2. ♗×b3#

1... ♗é4!? 2. ♗é7# **anti-Bristol bicolore par anticipation** : 2... ♗×é7? impossible à cause 1. ♖é6. mais 1... ♗f6! redonne la case é6 aux Noirs.

1. ♖é3? [2. ♗é7#] 1... ♗×é2 2. ♗f5# (2... ♗é5? anti-Bristol par anticipation, avec les mêmes pièces thématiques, cette fois sur les cases é2-é3-é5), mais 1... ♗é4!

1. ♗d3! [2. ♗é7#] 1... ♗×é2 2. ♗×b3# (2... ♗ç4? anti-Bristol bicolore par anticipation, sur les cases é2-d3-ç4). 1... ♗f6 2. ♖g5# (2... ♗f5?), 1... ♗×d3 2. ♗×d3#

Deuxième Prix : Vasyl Dyachuk (9879)

Les deux mats qui suivent 1... ♗×g3 dans le jeu apparent, sont des menaces après l'essai 1. ♗ç5? 1... ♗×g3 est maintenant une défense (avec un nouveau très joli mat). Nous avons un double paradoxe Dombrovskis. L'essai suivant de la Dame blanche construit une batterie avec une double menace de mat de la Tour. On retrouve un nouveau mat supplémentaire après 1... ♗g3. Pour continuer, La Dame et la Tour blanches échangent leurs rôles concernant la clé et la menace (Reversal 2). Maintenant, quand la clé est jouée par la Tour (dernier essai, et Jeu Réel), elle occupe l'une des cases anciennement mat du Cavalier blanc de sorte qu'après 1... ♗×g3, seul le mat du Cavalier encore possible suit (thème de Mäkihovhi). J'apprécie le quadruple changement de mat, moins le fait que 1... ♗d4 réfute deux fois.

1... ♗×g3 a 2. ♗×d2, ♗d6# A,B

1. ♗ç5? [2. ♗×d2, ♗d6# A,B] 1... ♗×g3 a 2. ♗é3# mais 1... ♗d4!

1. ♗a8? C [2. ♖d6, ♖×d2# D,E] 1... ♗×g3 a 2. ♖d4# mais 1... é×f4!

1. ♖d6? D [2. ♗a8# C]

1... ♗×g3 a 2. ♗×d2# A (2. ♗d6? B)
mais 1... ♗d4!

1. ♖×d2! E [2. ♗a8# C]

1... ♗×g3 a 2. ♗d6# B (2. ♗×d2? A)

1... é×f4 2. ♗×f4#

V. Dyachuk

Phénix 2024

2° Prix

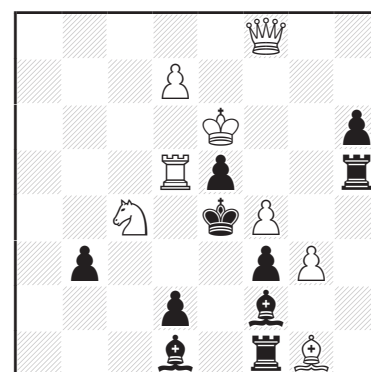

#2

(8+10) C+

Troisième Prix : Givi Mosiashvili (9881)

Dans le premier essai, le Roi blanc tente de tirer parti de la batterie ♖-♔ (avec une double menace), mais la fuite du Roi noir réfute. Les tentatives du Cavalier f3 sont plus réussies, car elles ouvrent la ligne d1-h5 à la Dame pour qu'elle puisse menacer. En même temps, les deux coups de clé du Cavalier vont prendre le contrôle des deux cases stratégiques ç4 et ç6 permettant de mater sur la fuite du Roi noir avec une des menaces de l'essai 1 (= paradoxe de Dombrovskis). De plus, nous voyons différents mats après 1...d×ç2. Bien joué !

1...d×ç2 **b** 2. ♖d4, ♖d6#

1. ♔×b7? [2. ♙×ç4, ♙×ç6# **A,C**] 1...ç×b3(ç×b5) 2. ♙×d3(♖×b5)#
mais 1...♙d5! **a**

1. ♘d2? [2. ♖h5#] 1...♙d5(d×ç2) **a(b)** 2. ♙×ç4(♘é4)# **A(B)**
mais 1...ç×b5!

1. ♘fd4! [2. ♖h5#] 1...♙d5(d×ç2) **a(b)** 2. ♙×ç6(♘é6)# **C(D)**

Quatrième Prix : Pavel Murashev (9769)

Thème du 11^{ème} WCCT avec deux pièces noires réoccupant d4 libéré par le premier coup des Blancs en deux phases avec des mats changés. De plus, nous voyons un jeu blanc concentré sur les cases b5 et d5. Certes, il s'agit d'une « fausse » demi-batterie ♖-♘-♘ blanche, mais j'aime la variante 1...♞×é3 suivie de son mat de batterie correspondant. Le Fou noir g6 est nécessaire deux fois, d'où une bonne économie pour les Noirs.

1. é×f7? [2. ♖é6# **A**] mais 1...♙×f7!

1. ♖ç5? **B** [2. ♖×d5#] 1...♞×é3 **a**, ♞é7 2. ♖×h2# mais 1...f×é6!

1. ♖×b5? **C** [2. ♖×d5#] 1...♞×é3 **a** 2. ♖b8# ; 1...f×é6 2. ♖×é6# **A**
mais 1...♖a2!

1. ♘d×b5? [2. ♖×d5#] 1...♞d4 **b** 2. ♖×h2# ; 1...d4 **c** 2. ♖ç5# **B**
mais 1...♖d2!

1. ♘dé2! [2. ♖×d5#]

1...♞×é3(♞d4) **a(b)** 2. ♘×d5(é×d4)#

1...d4 **c** 2. ♖×b5# **C** ; 1...f×é6 2. ♖×é6# **A**

Première Mention d'Honneur : Sergiy I. Tkachenko (9765)

Tous les lecteurs ne seront pas d'accord avec cette haute distinction, mais je suis ravi par ce problème d'apparence «innocente». Deux tentatives de Pions mettent en œuvre le thème pseudo-le Grand avec des menaces et des mats inversés après les fuites concédées au Roi noir. La clé accorde deux nouvelles fuites au Roi noir qui, lorsqu'elles sont prises, mènent aux anciens mats (mats transférés). Je suis particulièrement impressionné par l'économie noire.

1. b4? [2. ♖ç5# **A**] 1...♙ç3 **x** 2. ♖é5# **B** mais 1...b6!

1. f4? [2. ♖é5# **B**] 1...♙é3 **y** 2. ♖ç5# **A** mais 1...g×f3 e.p.!

1. ♘×b7! blocus 1...♙ç4(♙é4) 2. ♖ç5(♖é5)# **A(B)**

G. Mosiashvili

Phénix 2024

3^o Prix

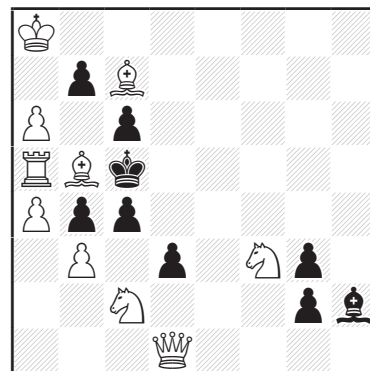

#2

(10+9) C+

P. Murashev

Phénix 2024

4^o Prix

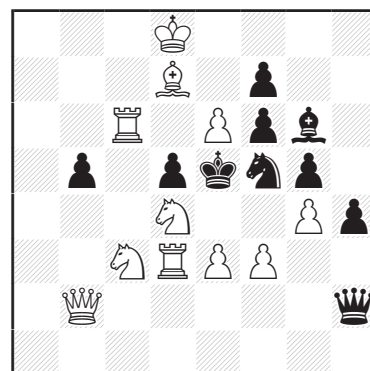

#2

(11+10) C+

S. I. Tkachenko

Phénix 2024

1^o Mention d'Honneur

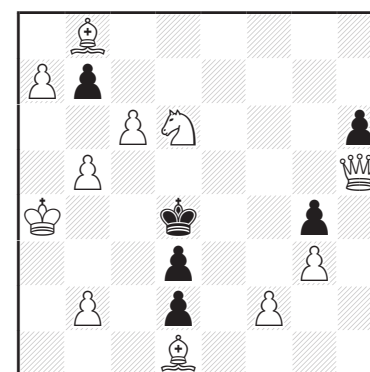

#2

(11+6) C+

Deuxième Mention d'Honneur : Daniil Yakimovich (9764)

Un ensemble impressionnant de thèmes : Sushkov, pseudo-le Grand, mat changés et transférés, double menace et réapparition de menaces en tant que mat (le thème Rudenko est soumis à un schéma plus strict). Malheureusement, dans la solution, le Fou é5 n'agit que comme un Pion. Cela aurait pu être facilement évité par ♖g5→h7 et +♚h4. Nous aurions ainsi une nouvelle variante 1... ♚h6 2. ♘×f4# avec une utilisation complète du Fou é5.

1... ♘5, ♘6 a 2. ♘b6, ♚d6# A,B ; 1... ♙×é5 b 2. ♘×é3# C

1.b4? [2. ♘b6, ♘×é3# A,C] 1... ♚×ç4 c 2. ♘ç3# D mais 1... ♚b3! d

1. ♙×ç7? [2. ♘b6# A (2. ♚d6+? B ♙×d6!)]

1... ♙d6(♙×ç7) e(f) 2. ♚×d6(♘×é3)# B(C)
mais 1... ♚×é2!

1. ♙×ç7! [2. ♚d6# B (2. ♘b6?? A cloué)]

1... ♚×b3(♙×é5+, ♚×ç4+) d(b,c) 2. ♘b6(♚×é5, b×ç4)# A(E,F)

Troisième Mention d'Honneur : Gérard Doukhan (9882)

L'auteur a incorporé les thèmes Sushkov, Pseudo-le Grand et Caprice à plusieurs reprises dans ses compositions. Ici, ils sont arrangés de façon cyclique, réalisés de façon cohérente par des ouvertures de la ligne B/N. Je critique moins la position hors-jeu du Fou-clé que le rôle de la Tour blanche f7 dans la solution : seule sa masse est nécessaire, de sorte qu'un Pion blanc f7 à la place ne changerait pas le jeu après la clé. 1... ♚×f7 2.???

1.f×é4? [2. ♚d5# A non 2. ♘g4? B ♙×g4!]

1... ♙ç2, ♙b3 2. ♘g4# B (1... ♙×é4 2. ♚×é4#) mais 1... ♚×b5!

1. ♚×f6? [2. ♘g4# B non 2. ♘d7? C ♚×d7!]

1... ♚×g5 2. ♘d7# C mais 1... ♙×f3!

1. ♙ç4! [2. ♘d7# C non 2. ♚d5? A ♚×d5!]

1... ♚a7, ♚d5 2. ♚(×)d5# A

1... ♚×f7(♙×ç4) 2. ♘g6(♚×é4)#

Quatrième Mention d'Honneur : Vasyly Dyachuk (9968)

Le double paradoxe Dombrovskis ainsi que le pseudo-le Grand sont déjà contenus dans la composition A289149 de l'auteur - avec le même arrangement de Tour et Fous blancs. Cependant, avec 1. ♚a7? le problème a un essai supplémentaire par lequel les trois mats changés de la précédente œuvre sont étendus à un Zagoruïko 3×2 notable. La Dame blanche est très bien utilisée.

1. ♚a7? [2. ♚é5# A] 1... ♙×d4(♚×d3) a(b) 2. ♚×d4(♚ç5)#

1... ♚ç5 2. ♚×ç5# mais 1... ♘5!

1. ♙×b5? [2. ♚é5# A] 1... ♙×d4(♚d3) a(b) 2. ♚d×d4(♙ç4 B)#

1... ♘×b5 2. ♚é6# mais 1... ♙d2!

1. ♙d4~? [2. ♙ç4# B] mais 1... ♙d4! a

1. ♙f6! [2. ♙ç4# B]

1... ♙d4(♚×d3) a(b) 2. ♚é5 A (♚a2)# ; 1... ♙d2 2. ♘é3#

D. Yakimovich

Phénix 2024

2° Mention d'Honneur

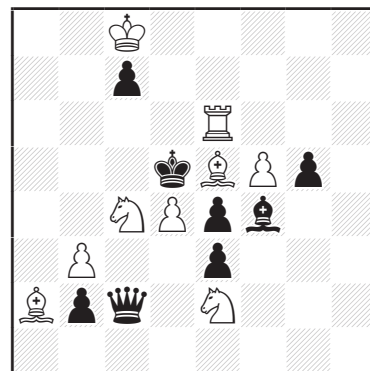

#2

(9+8) C+

G. Doukhan

Phénix 2024

3° Mention d'Honneur

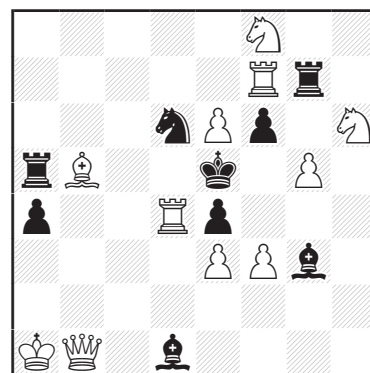

#2

(11+9) C+

V. Dyachuk

Phénix 2024

4° Mention d'Honneur

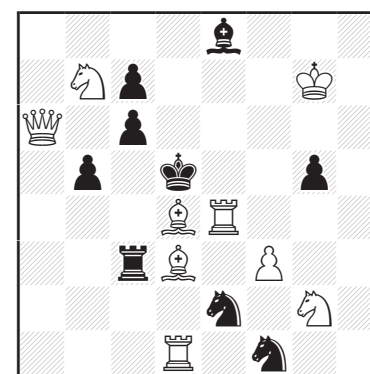

#2

(9+9) C+

Cinquième Mention d'Honneur : Gerhard Maleika (19971)

Le jeu apparent après les coups du Fou é3 deviennent la double menace lorsque ce Fou est cloué dans l'essai et la solution. Grâce aux déblocages et aux ouvertures de lignes, différentes défenses séparent la double menace. On a deux mats transférés trois fois avec une belle réfutation de l'essai. On y ajoute deux mats changés sur les mêmes cases pour faire bonne mesure.

1... ♔c5(♔d4) 2. ♖×c5(♗×d4)#

1. ♖f3? [2. ♗d4, ♗c5#]

1... f5(♖h5) 2. ♗c5(♗d4)# ; 1... ♗×d2(b×a3) 2. ♖×é3(♖×b5)#
mais 1... ♔d7!

1. ♖f3! [2. ♗d4, ♗c5#]

1... ♖d7(♖c7) 2. ♗c5(♗d4)# ; 1... ♗×d2(b×a3) 2. ♖×é3(♖×b5)#

Recommandé : Zoltán Labai & Miroslav Svítek (19766)

Une amélioration du problème A268048 des mêmes auteurs, qui est stocké dans la base de données avec les phases de solution seulement. Nous avons maintenant cinq tentatives dans un contexte étrangement similaire avec au moins trois mats changés après 1... ♔×é3 et 1... c×b4. Le fait que 1. ♔d1! représente une seconde solution et non un nouvel essai laisse une impression mitigée. Et deux simples abandons d'embuche ne mettent pas automatiquement en œuvre la combinaison de lignes de Taraba.

1... ♔é1(♔×é3) b(c) 2. ♗é4(♖×c5)# mais 1... ♔g3!

1. é4? blocus 1... ♔é3(♔g3) c(a) 2. ♖×c5 A(♗é2)# mais 1... ♔é1! b

1. ♔f6? blocus 1... c×b4 d 2. ♔h4# mais 1... ♔é1! b (2. ♗é4?)

1. ♔g2? blocus 1... c×b4 d 2. ♗é4# mais 1... ♔g3! a

1. b×c5! blocus 1... ♔g3(♔é1, ♔×é3) a(b,c) 2. ♗é2(♗é4,c6)#

1. ♔d1! blocus 1... ♔g3(♔×é3, c×b4) a(c,d) 2. ♗é2(♖×c5 A, ♗é2)#

Recommandé : Givi Mosiashvili (19880)

Le pseudo-le Grand et un mat de batterie sont les bienvenus dans la solution après 1... ♖f8. Cependant, la façon dont les Cavaliers blancs créent une batterie et concèdent simultanément une fuite au Roi noir avec des échecs croisés ultérieurs est connue par les problèmes A35870 et A105316. Considérer 1. ♖×g8? comme un essai sérieux serait une violation flagrante des conventions !

1. ♖×g8? [2. ♖d6#] 1... ♔é4(c5) 2. ♖×é4(♖c3)# mais 1... d5!

1. ♗é×d7? [2. ♖c3# B (2. ♖c5? ♔×d3!)]

1... ♖×d3 a 2. ♖c5# C (1... ♔×d3+ 2. ♗c5#)
mais 1... ♔é1!

1. ♗f×d7! [2. ♖c5# C (2. ♖c3? ♔d5+!)]

1... ♖d5 b 2. ♖c3# B

1... ♖f8 b 2. ♗×f8# D (1... ♔d5+ 2. ♗b6#)

G. Maleika

Phénix 2024

5° Mention d'Honneur

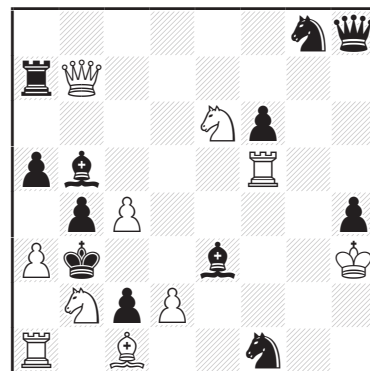

#2

(10+12) C+

Z. Labai

& M. Svítek

Phénix 2024

Recommandé

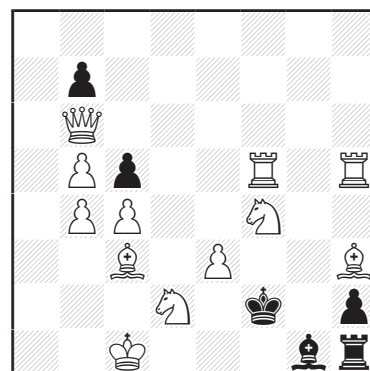

#2

(12+6) C+

2 solutions

G. Mosiashvili

Phénix 2024

Recommandé

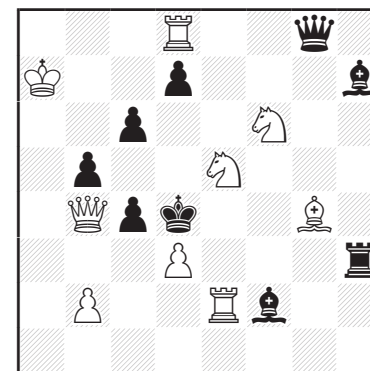

#2

(9+9) C+

Recommandé : Miroslav Svítek (9966)

Hannelius, deux mats changés, thème du 10^{ème} WCCT (une pièce blanche n'est pas clouée au diagramme ; dans la solution, les Blancs s'assurent que cela reste le cas afin que le mat soit possible). La clé garantit que le Cavalier é6 ne soit pas cloué. Au contraire, les Tours noires capturant sur é5 sont pré-clouées. La symétrie et la répétition des mats thématiques après les coups des Tours noires nuisent.

1. ♖a1? blocus 1... ♜d×é5(♜f×é5) a(b) 2. ♖b1(♖h1)# C(D)
mais 1... ♜d4!

1. ♖a8? [2. ♘×ç5, ♖×d5# B,Y] mais 1... ♜f×é5! b
1. ♖h7? [2. ♘×g5, ♖×f5# A,X] mais 1... ♜d×é5! a

1. ♖é7! blocus

1... ♜d×é5(♜f×é5) a(b) 2. ♘×ç5(♘×g5)# B(A)

Recommandé : David Shire (9969)

Correction blanche avec correction de menace, thème Bikos, mats changés et transférés. Comme toujours avec cet auteur : bien ficelé. Oui mais, la double réfutation par le Cavalier f1 est regrettable.

1. ♘é6+? ♖×é4+! (2. ♖f4?)

1. ♙g7? [2. ♙×f6#] 1... ♙ç5(♙ç4,d×é4) 2. ♖×ç5(♘ç6, ♙d7)#
mais 1... ♙×d2!

1. ♘é4~? [2. ♘é6#] 1... ♙ç5 2. ♖f4# mais 1...g3!

1. ♘g5? [2. ♘dé6#] 1... ♙ç5(g3,f×g5) 2. ♖f4(♘f3, ♙g7)#
mais 1... ♙×d2!

1. ♘d6! [2. ♖×a7#]

1... ♙a7~(♙ç5!) 2. ♖(×)b6(♘ç6)# ; 1... ♙×d2(♙ç4) 2. ♙é3(♘×b5)#

Félicitations aux vainqueurs et tous mes vœux à l'ensemble des problémistes.

M. Svítek
Phénix 2024
Recommandé

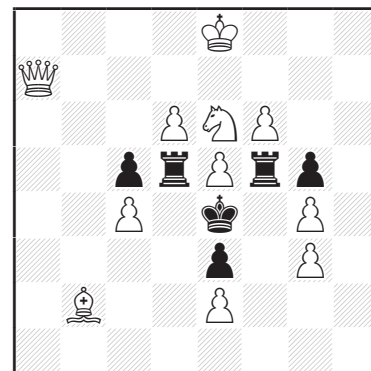

#2 (11+6) C+

D. Shire
Phénix 2024
Recommandé

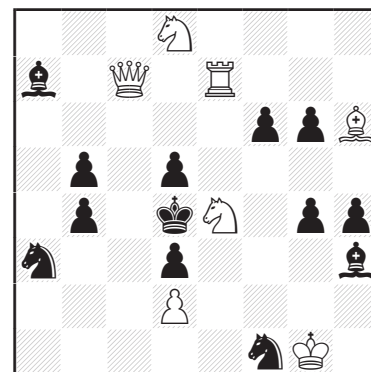

#2 (7+13) C+

(■ Hubert Gockel, mai 2025)

PHÉNIX : JUGEMENT DES AIDÉS 2015

par Zoran Gavrilovski, Juge International FIDE

Je tiens tout d'abord à remercier le comité de rédaction du prestigieux magazine français Phénix pour son invitation à juger le tournoi informel 2015 dans la section « aidés », ainsi que les auteurs des problèmes en lice. Peu après avoir reçu et accepté l'invitation, j'ai reçu les entrées en mars 2021. Malgré ma promesse de terminer le jugement le plus rapidement possible, il m'a fallu plus de quatre ans pour le finaliser et je présente mes excuses pour ce retard aux participants du tournoi et aux lecteurs de Phénix. En 2015, la revue a publié un total de 76 problèmes originaux, composés par 46 auteurs de 24 pays.

Phénix 246-247 (janvier-février 2015) : I et II p. 9778 [2]

Phénix 249 (avril 2015) : 7166→7188 [23]

Phénix 252 (juillet-août 2015) : 7266→7287 [22]

Phénix 256 (décembre 2015) : 7367→7395 [29]

**M. Witztum,
E. Navon & E. Bourd**
Phénix 2015
1° Prix

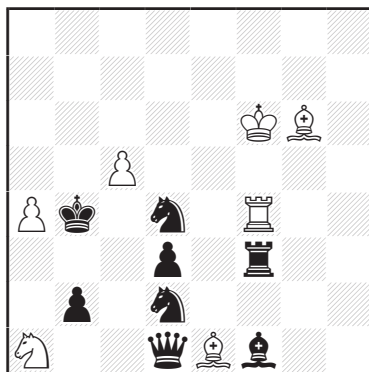

h#2 4.1.1.1. (7+8) C+

V. Medintsev
Phénix 2015
2° Prix

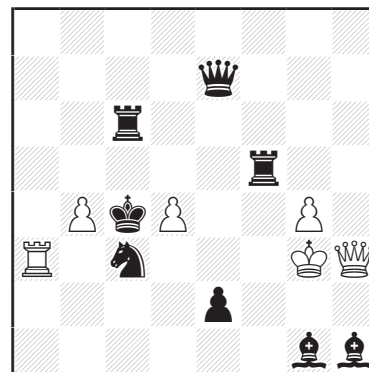

h#2 3.1.1.1. (6+8) C+

Pour l'élaboration de ce jugement, je me suis basé sur la profondeur stratégique, l'harmonie et l'esthétique du jeu, l'originalité des idées, ainsi que la construction et l'économie. Je n'ai pas inclus les problèmes au contenu faible et/ou non unifié, la répétition de coups (7279 et 7367), ni les pièces aristocratiques blanches inutilisées (7170 et 7275). Même un bon problème peut être gâché par une ligne de jeu non thématique (comme le 7178).

Il y avait 35 h#2, 16 h#2,5-3 et 25 h#n. J'ai donc décidé de diviser le jugement en trois sections.

Section h#2

Le 7278 (Lois & Kapros) est inférieur au problème de B. Stucker, *idée & form* 2011 (annexe 1), car les quatre coups tempo du Roi blanc dans l'ancien problème (légèrement plus économique) sont combinés avec quatre mats sur la même case (le 7278 n'a que deux mats sur la même case).

Le 7275 (M. J. Elmaz) est essentiellement similaire au h#2 de S. Tkachenko du *Schweizerische Schachzeitung* 1993 (annexe 2), qui est supérieur, car il a une solution de plus que le 7275.

La qualité globale des problèmes restants en h#2 est très bonne et bien meilleure que celle des problèmes plus longs, ce qui explique le pourcentage relativement élevé de problèmes primés dans cette section.

Premier Prix : Menachem Witztum, Emanuel Navon & Evgeni Bourd (7274)

Quatre mats par clouage après des premiers coups noirs correspondants (tous par le Roi noir) et deux paires de seconds coups noirs par les Cavaliers d2 ou d4 avec ouverture d'une ligne par le Fou blanc e1 ou la Tour blanche f4 et moins d'effets additionnels assortis : 2. ♘2b3 auto-bloque une case, 2. ♘b1 est une cachette, 2. ♘c2 interfère avec la ligne d1-b3 et 2. ♘f5 décloue la Tour blanche f4. Un contenu satisfaisant avec une économie et une construction raisonnablement bonnes.

1. ♔×a4 ♘c2 2. ♘2b3 ♙é8#

1. ♔c4 ♘b3 2. ♘b1 ♙f7#

1. ♔a5 ♙×d3 2. ♘c2 ♘b3#

1. ♔c3 ♙f7 2. ♘f5 ♖c4#

Deuxième Prix : Vitaly Medintsev (7372)

Triple ouverture de la ligne de la Dame blanche par le Roi blanc sur le premier coup blanc, trois paires d'auto-blocages sur les coups noirs 1 et 2 et trois mats de la Dame blanche. Ce contenu unifié est présenté avec une excellente économie matérielle.

1. ♙×d4 ♔h2 2. ♘b5 ♙b3#

1. ♙b5 ♔f4 2. ♙d5 ♙×c3#

1. ♙×b4 ♔h4 2. ♘d5 ♙d3#

A. Onkoud
Phénix 2015
3° Prix

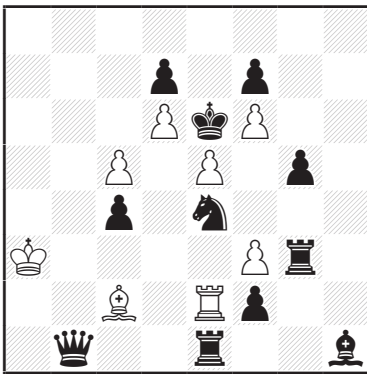

h#2 3.1.1.1. (8+11) C+

Jorge Kapros †
Phénix 2015
4° Prix

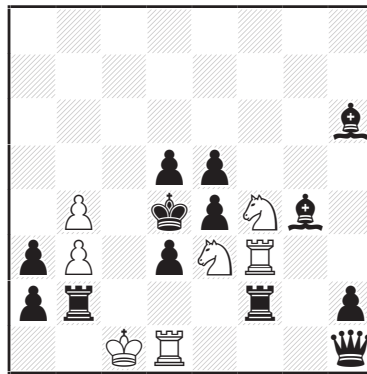

h#2 2.1.1.1. (7+13) C+

G. Schaffner
Phénix 2015
5° Prix

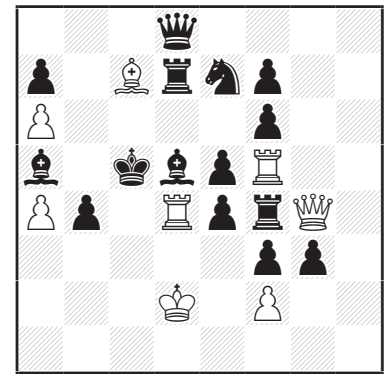

h#2 3.1.1.1. (8+15) C+

Troisième Prix : Abdelaziz Onkoud (7377)

Ouverture bicolor des lignes de pièces noires par le Cavalier noir é4 sur le premier coup noir et par le Pion blanc f3, le Fou blanc ç2 ou la Tour blanche é2 sur le premier coup blanc. Les différents effets des premiers coups noirs (dégagement, repli ou sacrifice différé) semblent difficilement évitables.

1. ♞ç3 f4 2. ♙d5 f5#
 1. ♞×ç5 ♙b3 2. ♚f5 ♙×ç4#
 1. ♞×d6 ♖d2 2. ♜×é5 ♜×d6#

Quatrième Prix : Jorge Kapros † (7174)

Zilahi avec échange des coups blancs, obtenu par un déclouage indirect des Cavaliers blancs à moitié cloués (dont l'un ouvre la ligne de la Tour blanche f3) et un déclouage simultané du Pion noir d3 sur le premier coup noir. Le choix du premier coup blanc sacrificiel est déterminé par l'interférence mutuelle des Tours noires. Les mats par clouage dans cette riche stratégie h#2 sont « la cerise sur le gâteau ».

1. ♜fd2 ♞ç2+ A 2. d×ç2 ♞é2# A
 1. ♜bd2 ♞é2+ B 2. d×é2 ♞ç2# B

Cinquième Prix : Gerold Schaffner (7378)

Le Zilahi cyclique fait partie d'un changement cyclique de fonctions de trois pièces blanches (sacrifice, clouage et mat). Le mat modèle avec clouage du Fou noir d5 sur trois lignes différentes (d4-d6, é4-ç6, f5-ç5) compense le manque d'unité de la troisième solution (avec clouage statique du Roi noir et capture thématique au second coup noir) par rapport aux autres solutions (où le Roi noir joue au second coup et où les captures thématiques ont lieu au premier coup blanc).

1. g×f2 ♚g1 2. é×d4 ♚ç1#
 1. ♜×f5 ♚×é4 2. ♙ç6 ♜ç4#
 1. ♜×g4 ♙b6+ 2. ♙d6 ♜×f6#

Prix Spécial : Vasyl Krizhanivsky † (7169)

Cette matrice familière de Zilahi cyclique et de cycle de libération/occupation de cases par les Blancs est combinée avec des mats sur la même case, des sacrifices de la Dame é4 au premier coup noir et des auto-blocages par le Fou f3 au second coup noir. Cette combinaison thématique apparemment puissante est obtenue en déplaçant le Roi en b) et c), ce qui, grâce à une utilisation de jumeaux également puissante permet au problème de fonctionner. Une reconnaissance spéciale lui est accordée.

- a) 1. ♚×é3 ♞×é3 2. ♙é2 ♜×d4#
 b) 1. ♚×f5 ♜×f5 2. ♙ç6 ♙×d4#
 c) 1. ♚×f4 ♙×f4 2. ♙d5 ♞×d4#

V. Krizhanivsky †
Phénix 2015
Prix Spécial

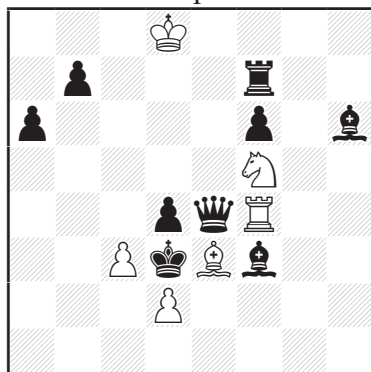

h#2 (6+9) C+
b) ♔d3→b6 c) ♔d3→é6

A. Zarur †
& R. de Mattos Vieira
Phénix 2015
1° Mention d'Honneur

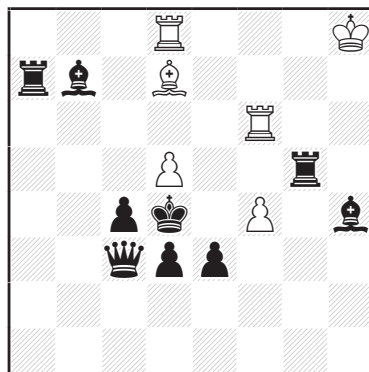

h#2 2.1.1.1. (6+9) C+

F. Abdurahmanović
Phénix 2015
2° Mention d'Honneur

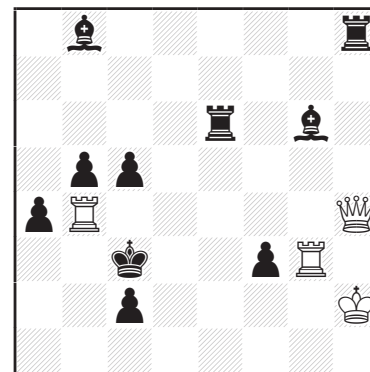

h#2 2.1.1.1. (4+10) C+

Première Mention d'Honneur : Almiro Zarur † & Ricardo de Mattos Vieira (7273)

La batterie blanche est activée après un switchback de la Tour noire g5 ou du Fou noir b7, qui échangent leurs fonctions : switchback d'annihilation / interférence par une pièce blanche, et vice-versa. La nécessité de protéger ç5 par la Tour blanche f6, et é4 par le Fou blanc d7 impose leur arrivée sur ç6 de f5, et vice-versa (avec mats de fermeture dans les deux solutions), tandis que le choix des cases d'arrivée de ces pièces blanches est déterminé par la nécessité d'assurer un switchback par la pièce annihilante noire, avec un double effet (bivalve) : ouverture de la colonne d pour la batterie blanche et refermeture d'une ligne diagonale noire (d'où 1. ♜×d5 ♜f5? 2. ♜g5 ??) ou d'une ligne orthogonale (d'où 1. ♙×d5 ♜ç6? 2. ♙b7 ??). Un excellent jeu de ligne dans un cadre bien construit.

1. ♜×d5 ♜ç6 2. ♜g5 ♙f5#
1. ♙×d5 ♜f5 2. ♙b7 ♙ç6#

Deuxième Mention d'Honneur : Fadil Abdurahmanović (7168)

Les échanges de fonctions réciproques de l'auto-déclouage indirect et du mat par deux pièces blanches sont un concept familier dans le domaine des h#2, mais elles sont ici combinées de manière rafraîchissante avec l'auto-interférence réciproque de la Tour noire é6 et du Fou noir g6. Les différentes raisons qui déterminent le déclouage indirect (au lieu du direct) des pièces blanches (contrôle de é1 ou ouverture de la ligne h4-é1) et l'effet auto-bloquant supplémentaire de 2. ♙d3 gâchent la pureté thématique, mais restent tolérées, car ce sont des caractéristiques de construction qui contribuent à la précision du jeu de ce problème.

1. ♙h7 ♜f4 2. ♜g6 ♜×f3#
1. ♜d6 ♜h3 2. ♙d3 ♜é1#

Troisième Mention d'Honneur : Mario Parrinello (7175)

Les libérations/occupations de cases par les Blancs pendant leur deux coups et l'auto-clouage direct noir sur le second coup noir sont de belles caractéristiques de ce bon problème stratégique, tandis que le demi-clouage initial n'est qu'une caractéristique de construction qui empêche les démolitions.

1. ♔f3 d×é6 2. ♜×f4 ♜d5#
1. ♔d4 f×g5 2. ♙×d5 ♜f4#

M. Parrinello
Phénix 2015
3° Mention d'Honneur

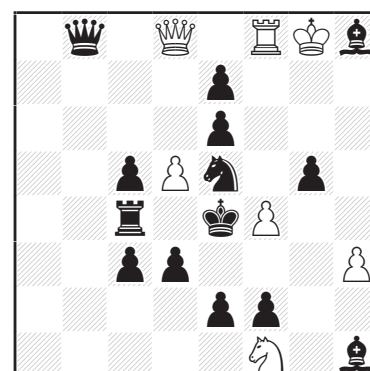

h#2 2.1.1.1. (7+14) C+

V. Medintsev
Phénix 2015
1° Recommandé

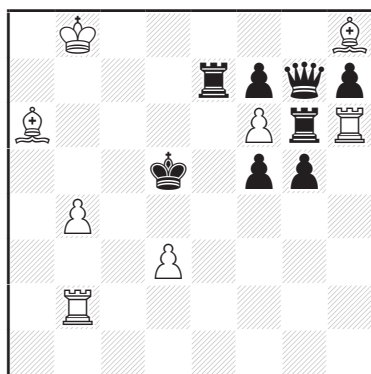

h#2 (8+8) C+
b) - ♖b4

A. Garofalo
Phénix 2015
2° Recommandé

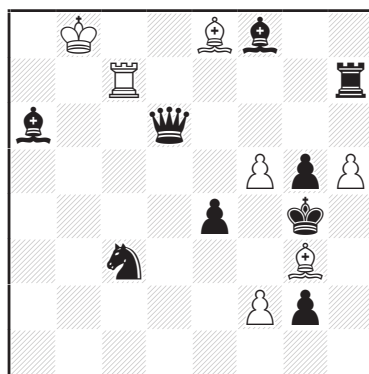

h#2 (7+9) C+
b) ♗é8 c) ♗é8→b3

Ž. Janevski
Phénix 2015
3° Recommandé

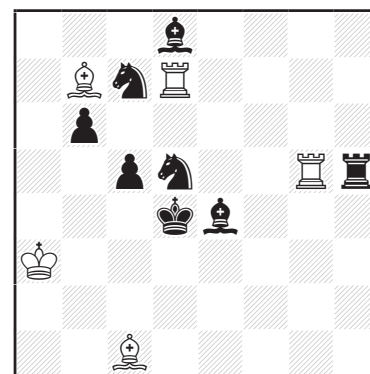

h#2 3.1.1.1. (5+8) C+

Premier Recommandé : Vitaly Medintsev (7276)

Zilahi passif avec des « mises en cachettes » dans les deuxièmes coups thématiques noirs qui capturent une pièce blanche inutile (Tour blanche b2 ou Fou blanc a6). Les deux solutions montrent également l'inversion des rôles des pièces noires sur la colonne g (capturante / capturée) et des pièces blanches sur la colonne h (capture pour la garde d'une ligne / garde passive d'une ligne après le second coup noir), ainsi qu'un écho Diagonal-Orthogonal.

- a) 1. ♙×f6 ♜×g6 2. ♚×b2! (2. ♙f6~?), 2... ♗ç4#
b) 1. ♜×f6 ♗×g7 2. ♜×a6! (2. ♜f6~?), 2... ♜b5#

Deuxième Recommandé : Antonio Garofalo (7171)

Le déclouage d'une Tour blanche par la Dame noire et l'auto-clouage anticipé de cette dernière avec un coup thématique de la même pièce blanche (précédemment clouée) évoquent une impression de déjà-vu, mais je n'ai pas trouvé d'anticipation totale. Les mats modèles décorent joliment ce problème, mais il aurait été bien plus judicieux de présenter cette combinaison dans une seule position.

- a) 1. ♙f6 ♜f7 2. ♚×f5 ♗d7#
b) 1. ♙h6 ♜×h7 2. ♚×h5 ♗f6#
c) 1. ♙d3 ♜×ç3 2. ♚f3 ♗d1#

Troisième Recommandé : Živko Janevski (7369)

Le Cavalier noir d5 dans les positions finales est cloué sur trois lignes différentes : g5-ç5, b7-é4, d7-d4. Le jeu plutôt varié a empêché un classement plus élevé de ce problème léger.

1. ♗×g5 ♗a6 2. ♗é3 ♗b2#
1. ♗d3 ♜f7 2. ♚é4 ♜f4#
1. ç4 ♗a4 2. ♚ç5 ♗é3#

Section h#3

Le 7178 (V. Sizonenko) n'a pas été retenu dans ce jugement, car ses trois solutions avec des mats de batterie royales sont anticipées par Semenenko & Nefyodov (annexe 3), 1° Prix Azemmour, Batumi 2013 (E138 dans l'Album FIDE 2013-2015), tandis que la quatrième solution gâche l'unité thématique et n'ajoute rien de substantiel (comme expliqué plus haut dans l'introduction du jugement).

J. Csák
Phénix 2015
Prix

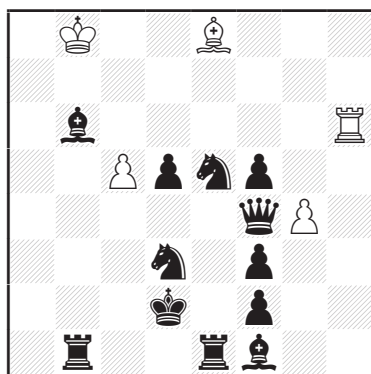

h#3 (5+12) C+
b) ♔d2→é2

V. Krizhanivsky †
Phénix 2015
1° Mention d'Honneur Spéciale

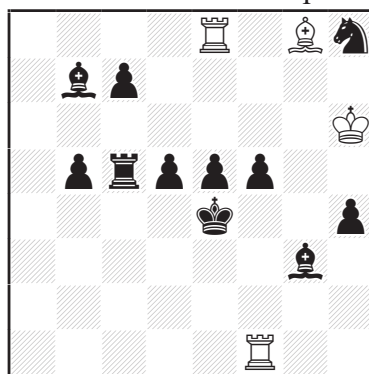

h#3 0.2.1.1.1.1. (4+11) C+

E. Fomichev †
Phénix 2015
2° Mention d'Honneur Spéciale

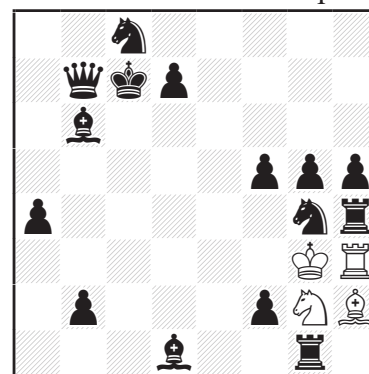

h#3 (4+15) C+
b) ♔b7→d8 c) ♔ç7→a3

Prix : Janos Csák (7383)

Dans chaque jumeau, une batterie noire doit être abandonnée par sa pièce arrière qui auto-bloque une case adjacente au Roi noir, puis la pièce avant de la batterie annihile un Pion blanc afin d'ouvrir une porte vers le Fou blanc é8 ou la Tour blanche h7 qui échangent leurs fonctions (garde/mat et vice-versa). La transformation orthogonale-diagonale du jeu et les mats modèles sont des qualités supplémentaires intéressantes de ce problème.

- a) 1. ♖bd1 ♙a4 2. ♙×ç5 ♖ç6 3. ♙é3 ♖ç2#
b) 1. ♔d2 ♖h3 2. ♘×g4 ♙h5 3. ♘é3 ♙×f3#

Première Mention d'Honneur Spéciale : Vasyl Krizhanivsky † (7176)

Le Zilahi cyclique actif avec sacrifices de Kniest n'était pas une nouveauté en 2015. L'auteur du 7176 a également eu recours à cette combinaison, la présentant dans des contextes plus ambitieux, quoique différents (voir, par exemple l'annexe 4, le h#3 avec un cycle de coups blancs dans la 1° Mention d'Honneur Tehtäväniekka 2011-2012 de Krizhanivsky, E182 dans l'Album FIDE 2010-2012), mais heureusement le matériel blanc employé, et notamment les mats sur la même case, le distingue d'autres problèmes similaires. L'économie et la construction sont bonnes.

- 1... ♙×d5+ 2. ♔×d5 ♖d1+ 3. ♔ç6 ♖é6#
1... ♖×é5+ 2. ♔×é5 ♖é1+ 3. ♔f6 ♖é6#
1... ♖×f5 2. ♔×f5 ♖f8+ 3. ♔g4 ♙é6#

Deuxième Mention d'Honneur Spéciale : Evgeny Fomichev † (7384)

Zilahi cyclique après prises de pièces blanches et prises ultérieures des pièces noires capturantes par le Roi blanc (qui ouvre deux fois une ligne vers un Fou blanc ou une Tour blanche, et l'un de ses coups permet à un Cavalier blanc non cloué de jouer), suivi de mats modèles par échec double. L'évitement cyclique revendiqué n'existe pas, car le choix de la prise est prédéterminé par la position de la Dame noire ou celle du Roi noir (malheureusement, mais nécessairement éloigné de ç7 dans la position du diagramme du dernier jumeau). Le Zilahi cyclique avec de telles captures noires et blanches a été montré plus tôt dans des contextes similaires avec un effet de déclouage unifié des coups du Roi blanc (voir, par exemple l'annexe 5, Zaitsev & Bulavka, 3° Mention d'Honneur StrateGems 2008, E253 l'album FIDE 2007-09, qui a aussi des premiers et deuxièmes coups noirs cycliques et un cycle de paires de captures de pièces thématiques blanches), et donc je ne pouvais pas placer le 7384 plus haut dans le classement.

- a) 1. ♖×h3+ (1. ♖×g2+?, 1. ♘×h2?), 1... ♔×h3+ 2. ♘é5 ♙f4 3. ♘ç6 ♙é6#
b) 1. ♖×g2+ (1. ♖×h3+?, 1. ♘×h2?), 1... ♔×g2+ 2. ♘d6 ♖g3 3. ♘b7 ♖ç3#
c) 1. ♘×h2 (1. ♖×h3+?, 1. ♖×g2+?), 1... ♔×h2+ 2. ♙b3 ♙é3 3. ♙a2 ♙ç2#

C. Jonsson
Phénix 2015
1° Recommandé

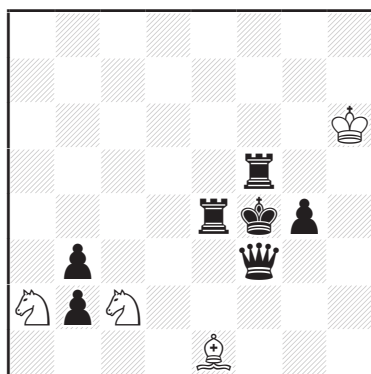

h#3 0.2.1.1.1.1. (4+7) C+

A. Biénabe †
Phénix 2015
2° Recommandé

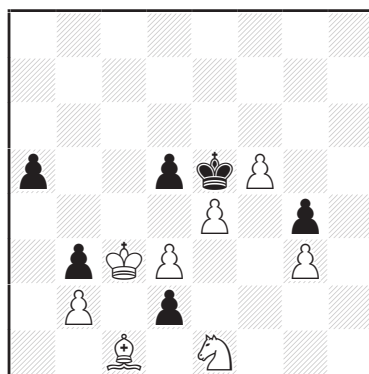

h#3 2.1.1.1.1.1. (8+6) C+

T. Linss
Phénix 2015
1° Prix

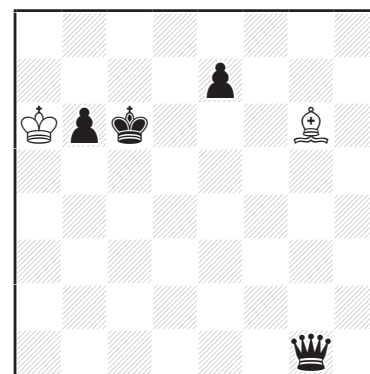

h#9 (2+4) C+

Premier Recommandé : Christer Jonsson (7379)

Le Zilahi actif avec auto-blocage par des pièces promues noires (ici avec un effet supplémentaire d'interférence avec une ligne noire) est une idée populaire, mais heureusement la position présentée est suffisamment originale. Les mats modèles embellissent naturellement le contenu.

1... ♖c1 2. b×c1=♙ ♘b4 3. ♙é3 ♘d3#
1... ♘a1 2. b×a1=♙ ♘b4 3. ♙é5 ♘d5#

Deuxième Recommandé : Alain Biénabe † (7382)

Zilahi passif avec promotions noires et échecs au Roi blanc. Les effets variés des premiers coups blancs nuisent légèrement à l'impression générale. Le problème serait meilleur avec des mats modèles, mais l'ajout du Pion noir d5 est une nécessité technique qui empêche de nombreuses solutions indésirables.

1. d×c1=♚+ ♘c2 2. ♚h6 ♘é3 3. ♚d6 ♘×g4#
1. d×é1=♙+ ♖×b3 2. ♙b4 ♙h6 3. ♙d6 ♙g7#

Section h#n

Premier Prix : Torsten Linß (7287)

Le circuit de huit coups du Roi blanc sans capture de pièce noire est déterminé par la nécessité de permettre au Roi noir d'atteindre la case a8 via b7.

Cette miniature minimale blanche est une excellente performance qui lui vaut la première place dans la section h#n de ce tournoi.

1. é5 ♔a7 2. é4 ♔b8 3. é3 ♔c8 4. é2 ♔d8 5. ♚b7 ♔d7
6. ♚a8 ♔c6 7. é1=♙ ♔b5 8. ♙g3 ♔a6 9. ♙b8 ♙é4#

Deuxième Prix : Fadil Abdurahmanović (7186)

Zigzag avec jeu tempo par le Fou blanc au premier coup blanc et par la Tour noire au deuxième coup noir, le tout dans un cadre bien construit.

1. ♚b3 ♙h1!! (1... ♙g2?), 2. ♚a4+!! (2... ♚b4+?), 2... ♔f3
3. ♚d5 ♙g2 4. ♚c4 ♔é4 5. ♚b4 ♙f1#

F. Abdurahmanović
Phénix 2015
2° Prix

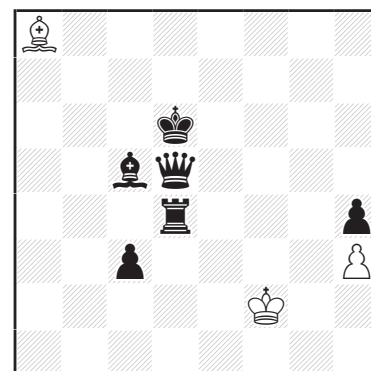

h#5 (3+6) C+

B. Milošeski
Phénix 2015
1° Recommandé

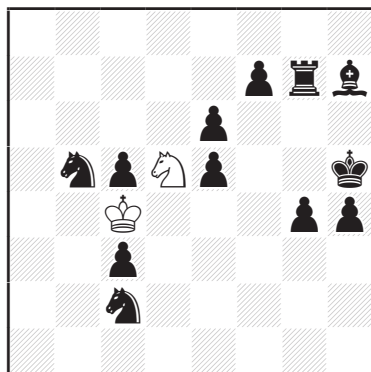

h#4 (2+12) C+
b) ♔c4↔♔h5

Z. Mihajloski
Phénix 2015
2° Recommandé

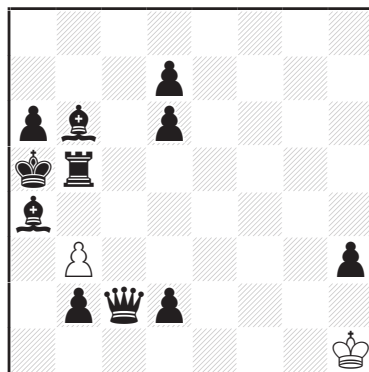

h#6 0.1.1... (2+11) C+

Annexe 1 - B. Stucker
idée & form 2011

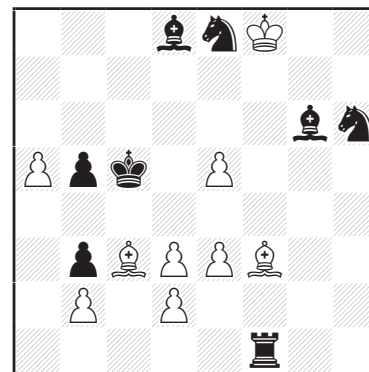

h#2 4.1.1.1. (9+8) C+

Premier Recommandé : Boško Milošeski (7283)

Grimshaw noir en g6 et balade du Roi blanc dans les deux sens : d3-é4-f4 en a) et g4-f3-é3 en b). Le jumelage par échange de places de Rois était le thème du match Macédoine - Russie - Ukraine 2007-2009.

- a) 1. ♖g6 ♔d3 2. é4+ ♔×é4 3. ♖h6+ ♔f4 4. ♕g6 ♜f6#
b) 1. ♕g6+ ♔×g4 2. ♞b4 ♔f3 3. ♕ç2 ♔é3 4. ♕b3 ♜b6#

Deuxième Recommandé : Zlatko Mihajloski (7388)

Double Phénix avec arrivée de la Tour et du Fou noirs promus sur les cases des pièces noires de même nature précédemment capturées.

- 1...b×a4 2.d1=♕ a×b5 3.♖ç6+ b×ç6
4.b1=♖ ç×d7 5.♖b5 d8=♜ 6.♕a4 ♜ç6#

Annexe 2 - S. I. Tkachenko
Schweizerische
Schachzeitung 1993

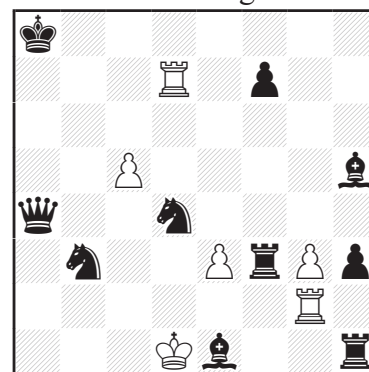

h#2 3.1.1.1. (6+10) C+

ANNEXES

Annexe 1 (Stucker) :

1. ♞f5 ♔g8 2. ♞d4 é×d4#
1. ♞d6 ♔g7 2. ♞ç4 d4#
1. ♕×d3 ♔×é8 2. ♕ç4 d4#
1. ♕×a5 ♔é7 2. ♕b4 ♕d4#

Annexe 2 (Tkachenko) :

1. ♞×ç5+ ♖ç2 2. ♞çb3 ♖ç8#
1. ♖×é3+ ♖é2 2. ♖f3 ♖é8#
1. ♕×g3+ ♖g1 2. ♕é1 ♖g8#

Annexe 3 (Semenenko & Nefyodov) :

- 1...♜ç3 2. ♖a4 ♜b1 3. ♖ç4 ♔×f7#
1...♜é3 2. ♖é6 ♜f1 3. ♖ç4 ♔×h5#
1...♕b4 2. ♖×ç6 ♕ç3 3. ♖ç4 ♔×f6#

Annexe 3 - O. Semenenko & V. Nefyodov
1° Azemmour, Batoumi 2013
1° Prix

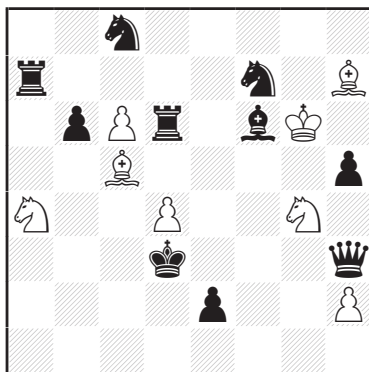

h#3 0.3.1.1.1.1. (8+10) C+

Annexe 4 (Krizhanivsky) :

1. ♖b5 ♜×ç7 2. ♔×ç7 ♘é6+
 3. ♚b6 ♙×ç5#
 1. ♜a4 ♙×ç5+ 2. ♚×ç5 ♜h5+
 3. ♚b4 ♘×ç6#
 1. ♜b8 ♘×ç6 2. ♚×ç6 ♙×a5
 3. ♚b7 ♜×ç7#

Annexe 5 (Zaitsev & Bulavka)

- a) 1. ♜×h4+ ♔×h4
 2. ♜×g3 ♜×g3 3. ♚b6 ♜a3#
 b) 1. ♜×g3+ ♔×g3
 2. ♙×g2 ♘×g2 3. ♚ç1 ♘é3#
 c) 1. ♙×g2+ ♔×g2
 2. ♜×h4 ♙×h4 3. a6 ♙d8#

Annexe 4 - V. Krizhanivsky

Tehtävänäiekka 2011-12
 1° Mention d'Honneur

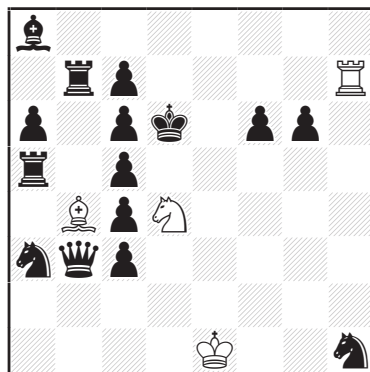

h#3 3.1.1.1.1. (4+15) C+

Annexe 5 - V. Zaitsev

& A. Bulavka

StrateGems 2008

3° Mention d'Honneur

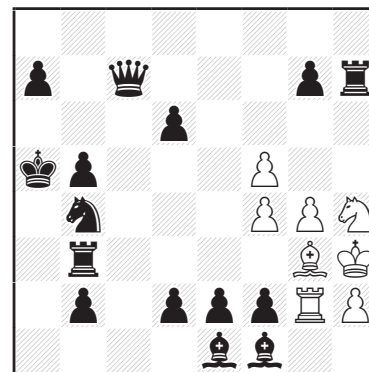

h#3 (8+15) C+
 b) ♚a5→d1 c) ♚ç7→a4

Je félicite les auteurs des problèmes primés et les autres auteurs pour leurs belles réalisations.

(■ Zoran Gavrilovski, Skopje, 27/06/2025)

INÉDITS - PHÉNIX 363-364

87 inédits pour ce numéro de Phénix 363-364 se répartissent comme suit :

2#	10060-10066 [7]	aidés	10094-10107 [14]
3#	10067-10071 [5]	inverses	10108-10112 [5]
n#	10072-10079 [8]	directs/inverses féeriques	10113-10119 [7]
études	10080-10087 [8]	tanagras féeriques	10120-10132 [13]
rétros	10088-10093 [6]	divers féeriques	10133-10146 [14]

Les définitions des éléments féeriques utilisés dans ce numéro se trouvent pages 14203-14204.

10060 - A. Tarnawiecki

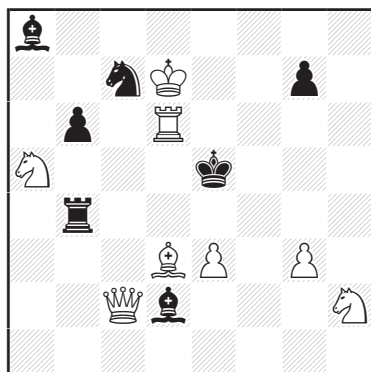

#2vvv (8+7) C+

10061 - D. Yakimovich & V. Zamanov

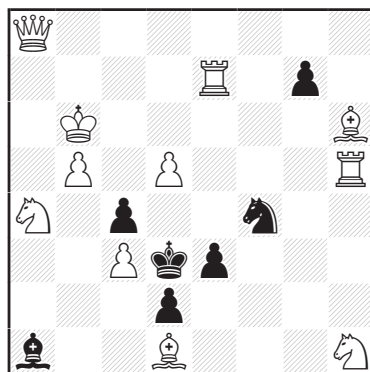

#2*vv (11+7) C+

10062 - Z. Labai & V. Zamanov

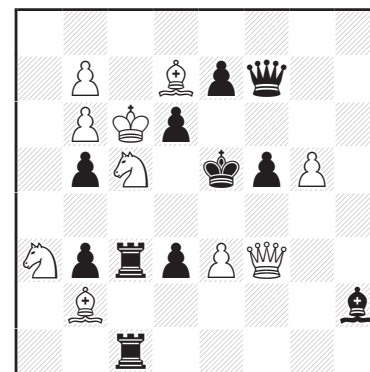

#2* (10+11) C+

10063 - V. Dyachuk

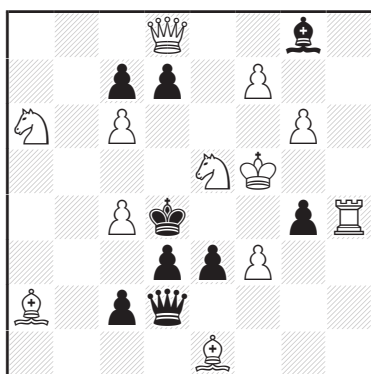

#2*v (12+9) C+

10064 - G. Mosiashvili

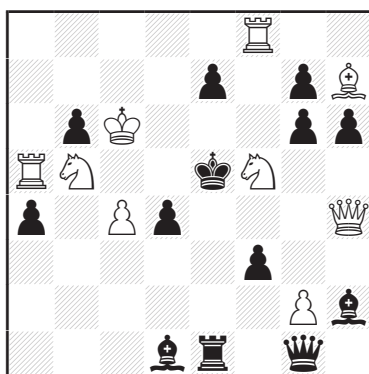

#2vv (9+13) C+

10065 - P. Murashev

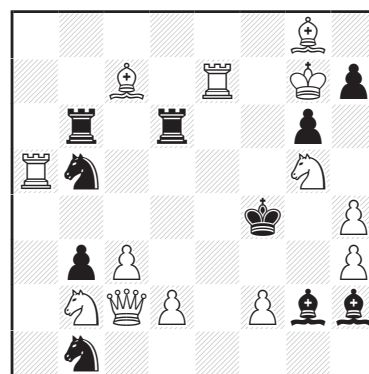

#2vv (13+10) C+

10066 - A. Witt

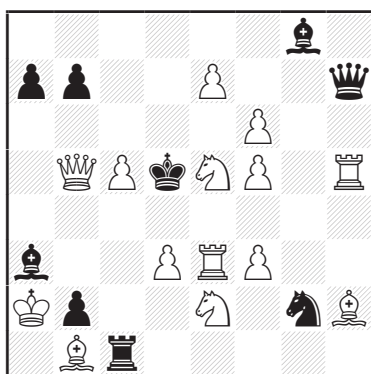

#2vvvvv (14+9) C+

10067 - P. Petrasinović

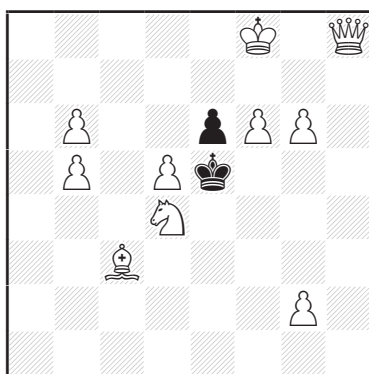

#3v (10+2) C+

10068 - D. Yakimovich

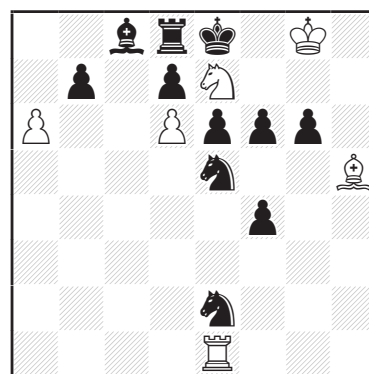

#3vvv (6+11) C+

10069 - L. Makaronez

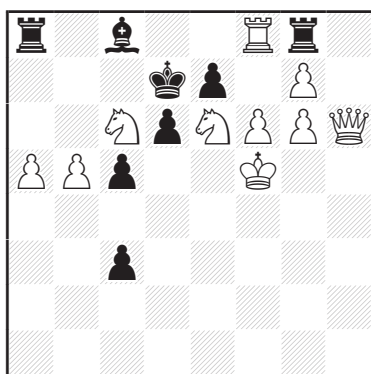

#3 (10+8) C+

10070 - L. Lyubashevsky,
L. Makaronez & V. Volchek

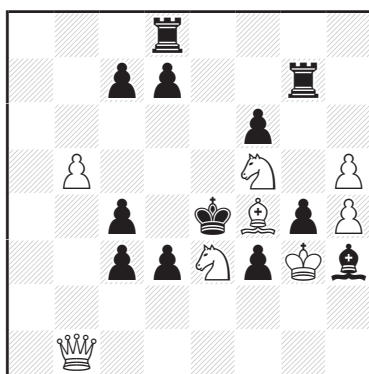

#3 (8+12) C+

10071 - A. Tarnawiecki
& P. Einat

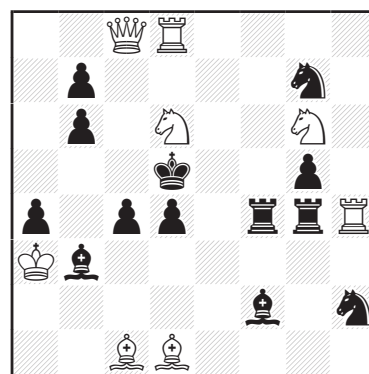

#3 (8+13) C+

10072 - P. Petrasinović

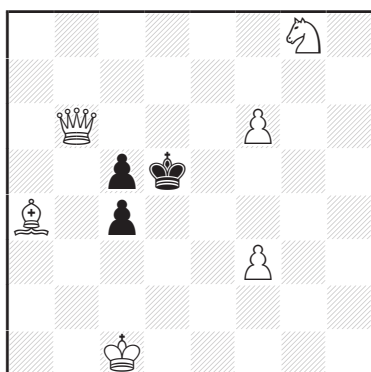

#4v (6+3) C+

10073 - R. Bédoni

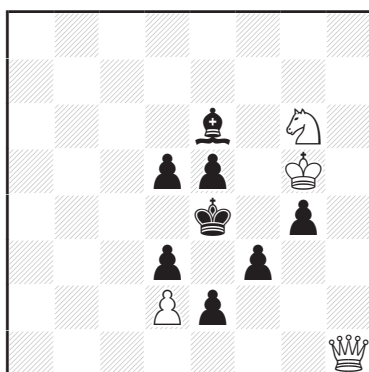

#4 (4+8) C+

10074 - L. Lyubashevsky & L. Makaronez

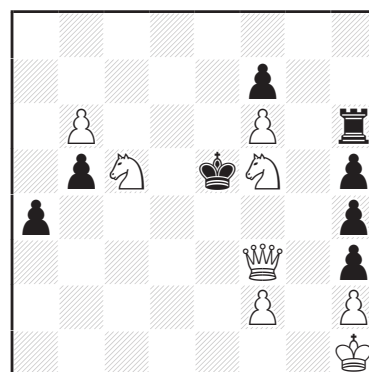

#4 (8+8) C+

10075 - A. Pankratiev

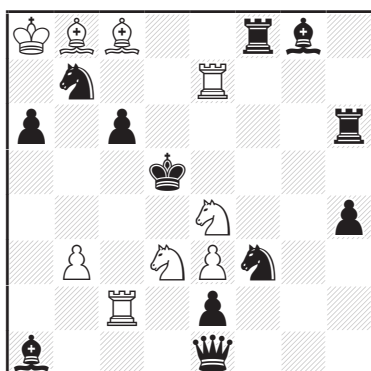

#4 (9+12) C+

10076 - C. Grupen

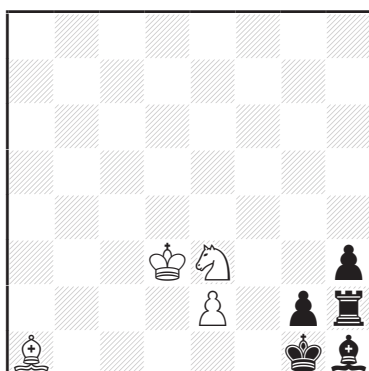

#8 (4+5) C+

10077 - C. Ouellet
dedié à Marc Maziade

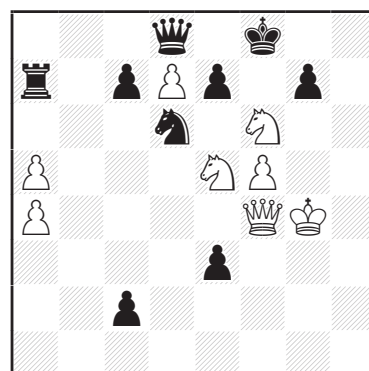

#8 (8+9) C+

10078 - O. Schmitt

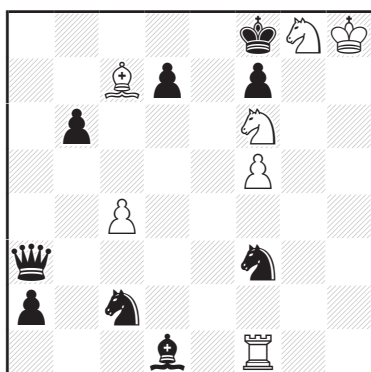

#13 (7+9) C+

10079 - W. Neef

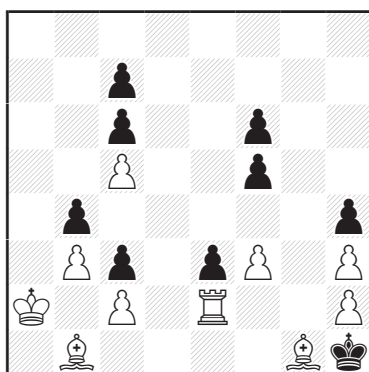

#13 (10+9) C+

10080 - D. Gatti

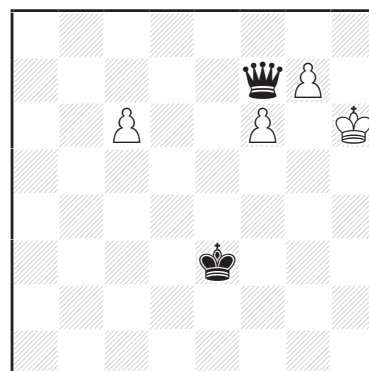

= (4+2)

- b) ♘g7
- c) ♔h6→g5
- d) ♖f6→d5
- e) + ♜h5
- f) translation ç1-a1

10081 - P. Arestov
& D. Keith

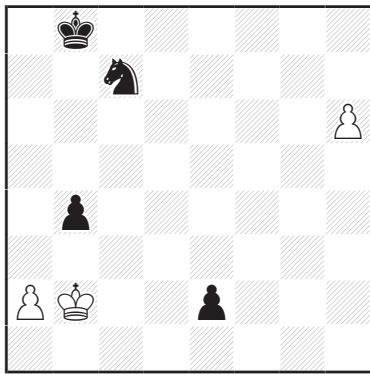

= (3+4)

10082 - L. Topko

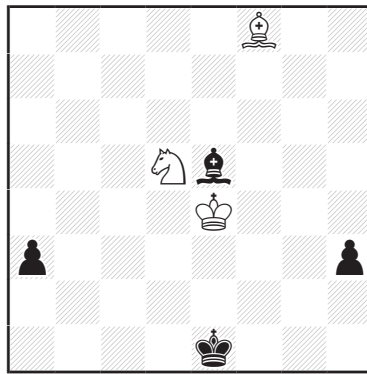

= (3+4)

10083 - P. Wassong

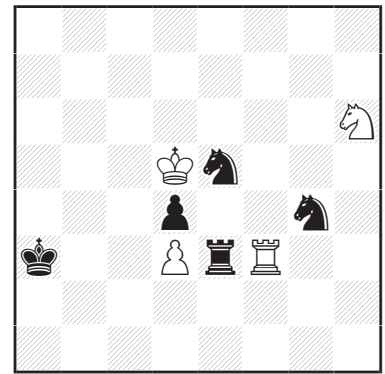

= (4+5)

10084 - P. Boll
& V. Tarasyuk

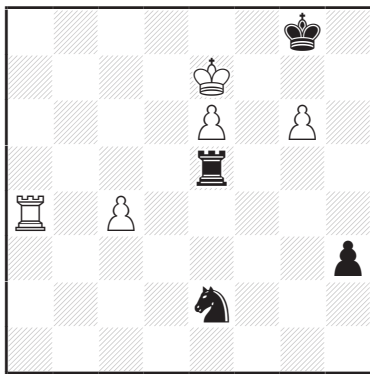

+ (5+4)

10085 - M. Hlinka
& L'. Kekely

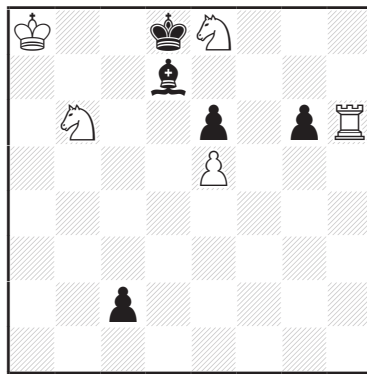

= (5+5)

10086 - E. Melnichenko

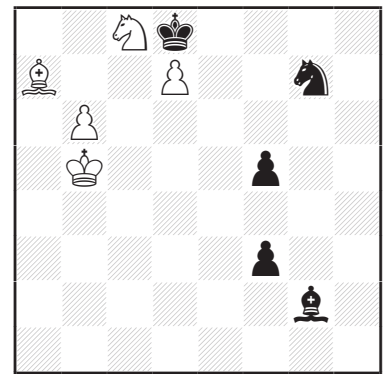

+ (5+5)

10087 - A. Sergienko
& V. Samilo

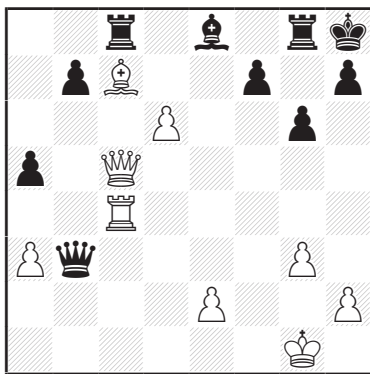

+ (9+10)

10088 - A. Brobecker

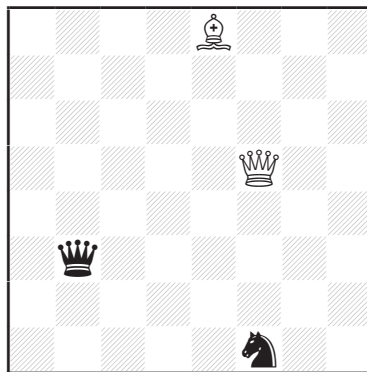

Ajouter toutes les pièces
manquantes pour avoir une
position légale dans laquelle
aucune pièce n'attaque une
pièce ennemie (2+2) C+

10089 - K. Wenda
dédié à Andrea Thoma

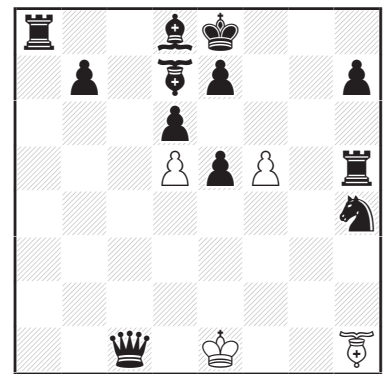

-4 & #1 KLAN Retractor
Anticircé Calvet (4+12)
♖ ♗=Fou-Sauterelle

10090 - T. Volet

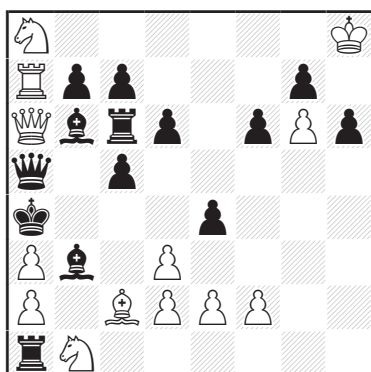

Résoudre (13+14)
la position

10091 - K. Begley

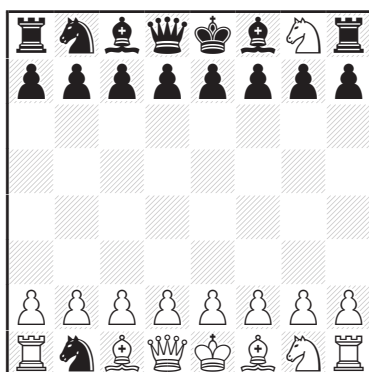

Partie (16+16) C+
justificative en 6,5 coups
Power Transfer Antipode

10092 - K. Begley

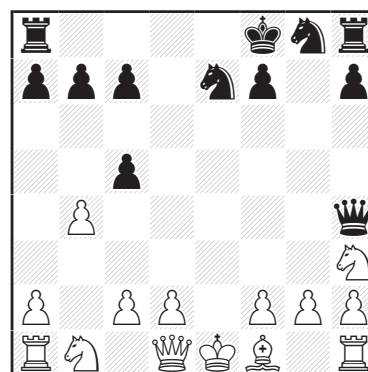

Partie (14+12) C+
justificative en 8,0 coups
Power Transfer Antipode

10093 - M. Parrinello

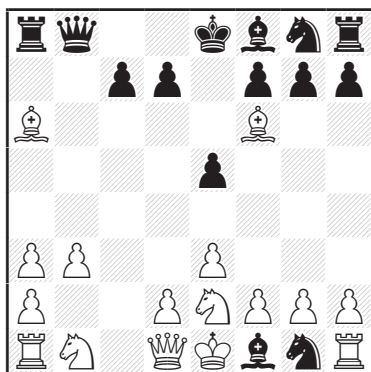

Partie (16+14) C+
justificative en 9,0 coups
Circé Turncoat

10094 - V. Bulanov

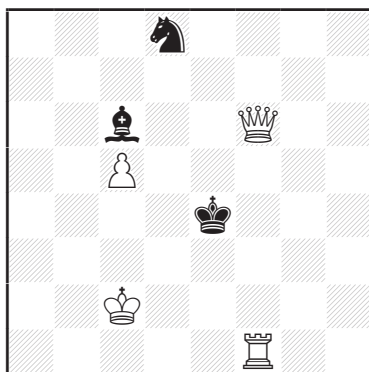

#2 (4+3) C+
b) -♔f6, h#2

10095 - V. Nefyodov

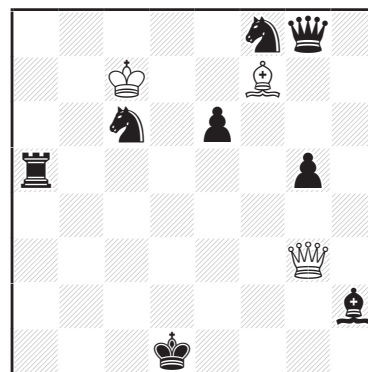

h#2 2.1.1.1. (3+8) C+
b) ♖f7→é7

10096 - A. Tarnawiecki
& P. Einat

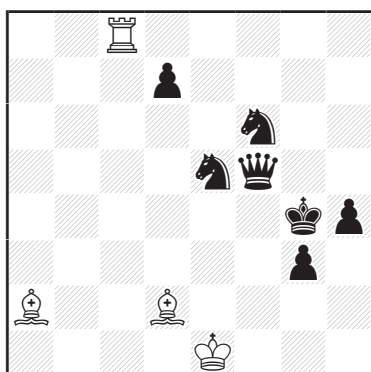

h#2 2.1.1.1. (4+7) C+

10097 - M. Parrinello

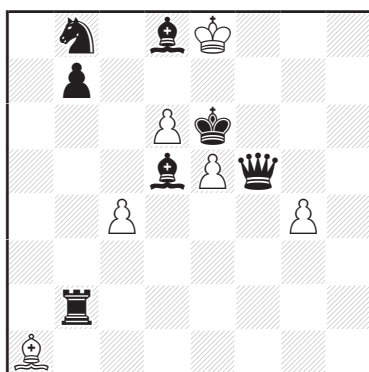

h#2 (6+7) C+
b) ♖d6→f2
c) ♖d6→d2

10098 - M. Witztum

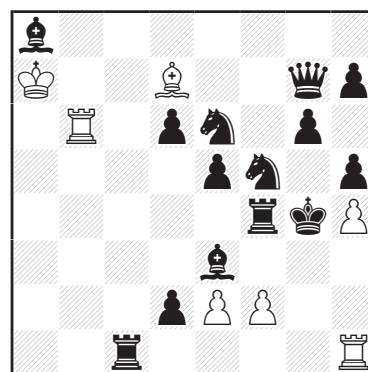

h#2 3.1.1.1. (7+14) C+

10099 - M. Dragoun
& L. Salai Jr

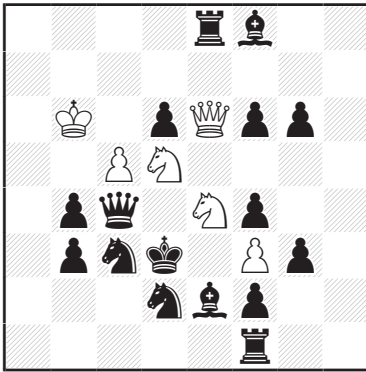

h#2 4.1.1.1. (6+16) C+

10100 - E. Gavriliu

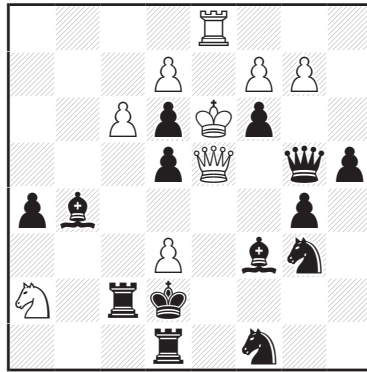

h#2 3.1.1.1. (9+14) C+

10101 - A. Onkoud

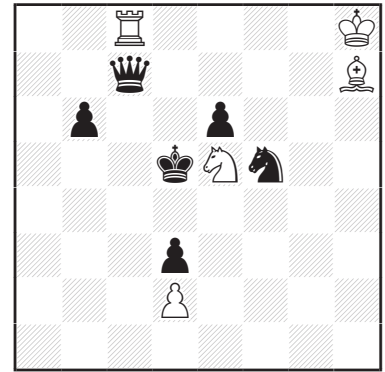

h#3 0.2.1.1.1.1. (5+6) C+

10102 - J. Lois

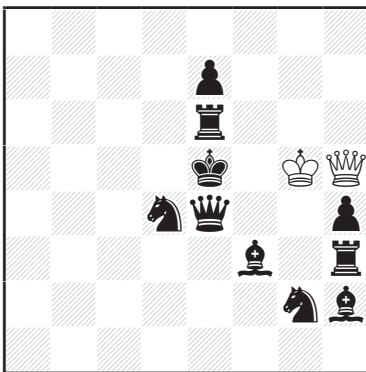

h#2,5* (2+10) C+

b) après la clé

10103 - M. Kerhuel

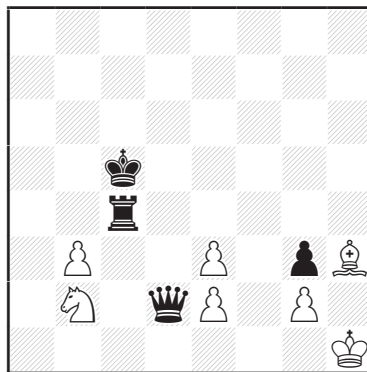

h#3 (7+4) C+

b) ♖é3→f5

c) ♞b2↔♖é3

d) =c) ♞d2→é7

10104 - M. Svitek, J. Lozek
& Z. Mihajloski

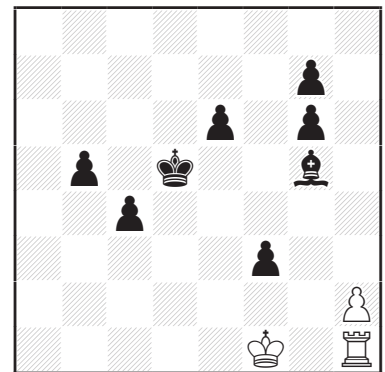

h#4 2.1.1... (3+8) C+

10105 - S I. Tkachenko
A. Frolkin
& L. Lyubashevsky

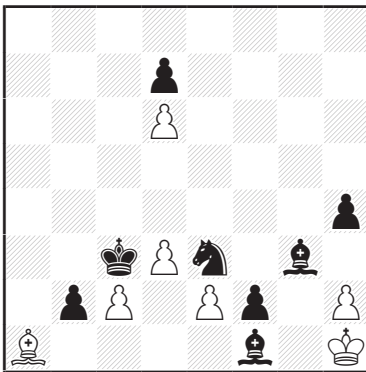

h#5 0.1.1... (7+8) C+

10106 - Z. Mihajloski

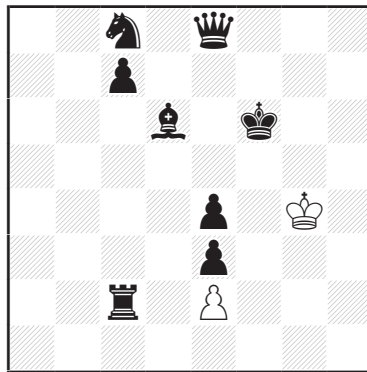

h#7 (2+8) C+

10107 - S. Luce
& R. Bédoni
La grande montée

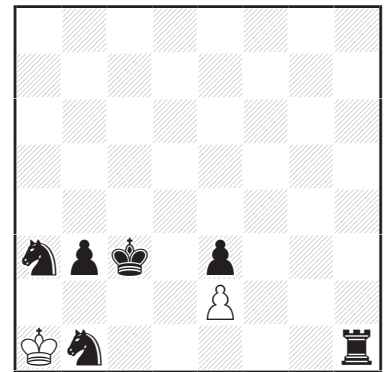

h#8 (2+6) C+

10108 - V. Bulanov

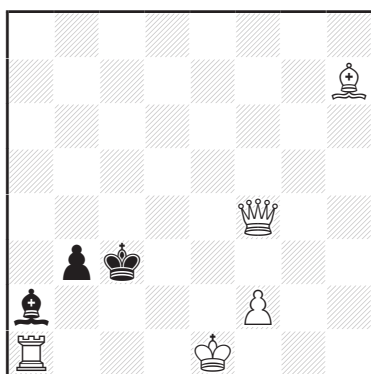

#2 (5+3) C+
b) s#2

10109 - S. I. Tkachenko

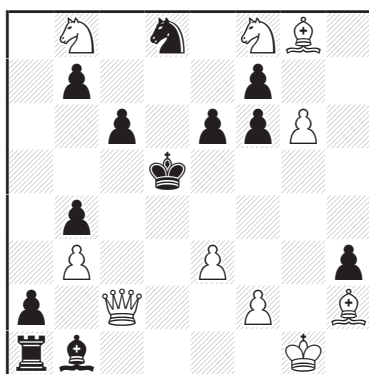

s#2*vv (10+12) C+

10110 - Z. Libiš

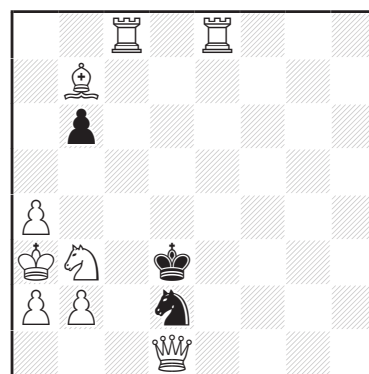

s#4v (9+3) C+

10111 - A. Fica & F. Jelinek

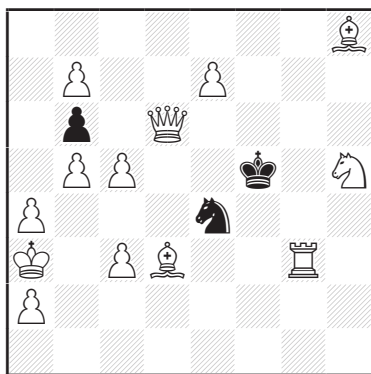

s#6 (13+3) C+
c) ♖a3→g7

10112 - S. Dowd

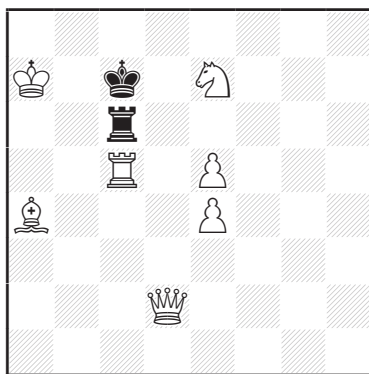

s#14* (7+2) C+

10113 - J. Rotenberg

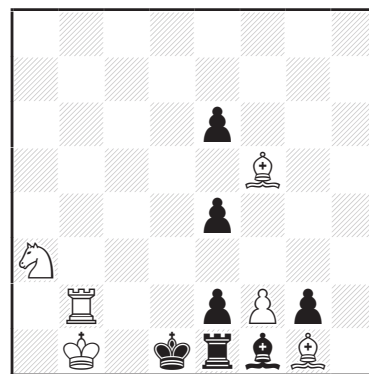

2#vvvv (6+7) C+
Patrouille

10114 - G. Maleika

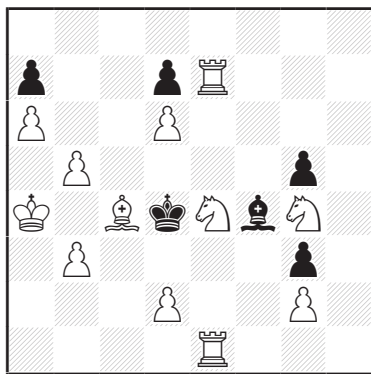

=2vv (12+6) C+

10115 - H. Gockel

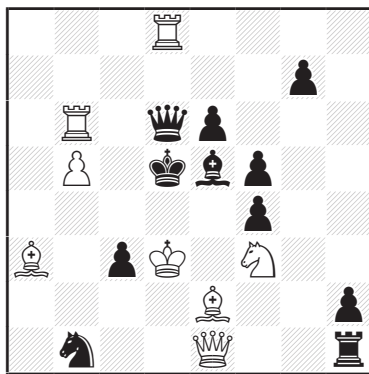

#2 (8+11) C+

a) Breton adverse
b) AMU

10116 - J.-M. Loustau

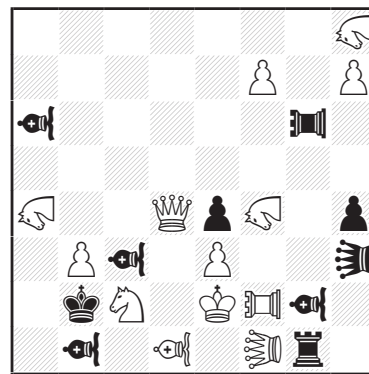

#2vvv (13+10) C+

♞=Rao ♜♝=Vao
♞♟=Léo ♞♟=Pao

10126 - S. Luce

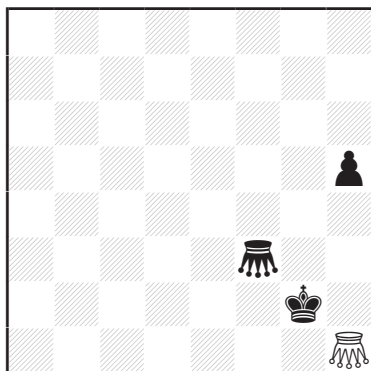

h#7 2.1.1... (1+3) C+
Annan
♗♘=Sauterelle

10127 - D. Novomeský

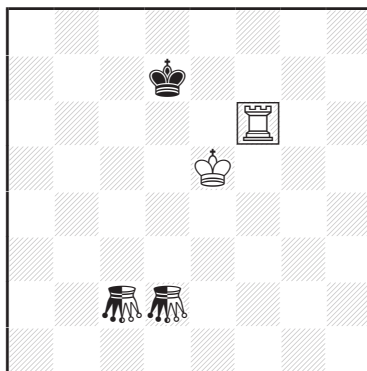

hs#7 3.1.1... (2+1+2) C+
Köko Maximum
☐=Caméléon(Tour)
♗♘=Sauterelle

10128 - V. Kotěšovec

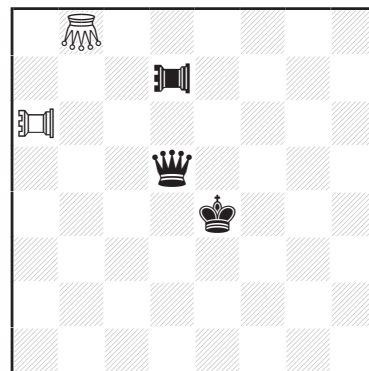

hs#7 4.1.1... (2+3) C+
♗=Sauterelle
♖♗=Aigle

10129 - L'. Kekely

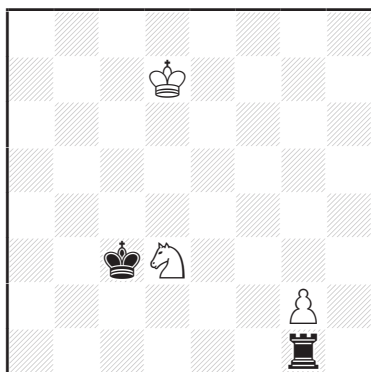

h#9 (3+2) C+
Danger Circé
Les Blancs ne jouent que s'ils sont en échec ou pour atteindre le but

10130 - V. Kotěšovec
dédié à Sébastien Luce

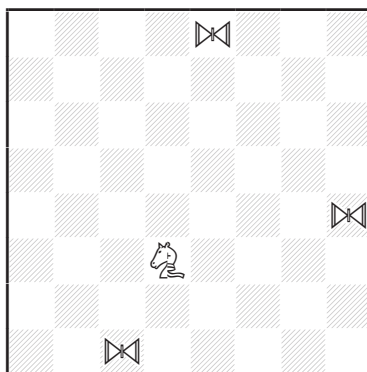

sd-auto=9 3.1.1... (4+0) C+
♞=Equistoppeur
♞=Princesse

10131 - L'. Kekely

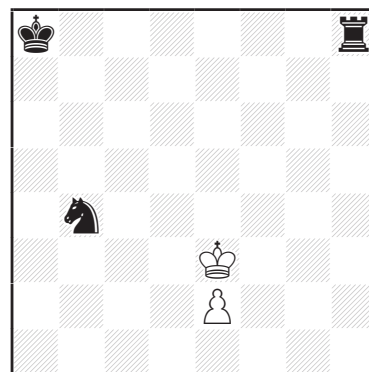

h#17 (2+3) C+
Shatranj
Les Blancs ne jouent que s'ils sont en échec ou pour atteindre le but

10132 - S. Luce

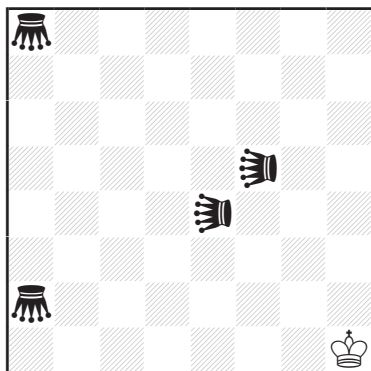

77N & ss#1 (1+4) C+
Alphabétiques
♗♘=Sauterelle ♞=Contra-S

10133 - V. Nefydov

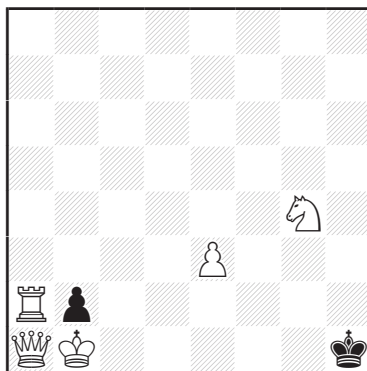

h#2 (5+2) C+
b) ♗g4
Danger Circé

10134 - P. Tritten

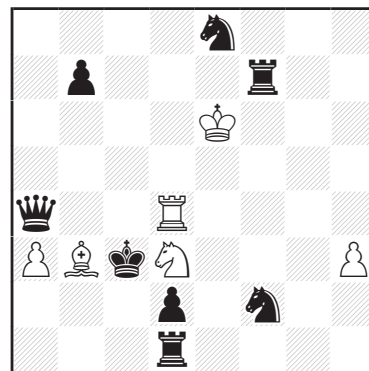

h#2 3.1.1.1. (6+8) C+
Take & Make

10135 - M. Dragoun

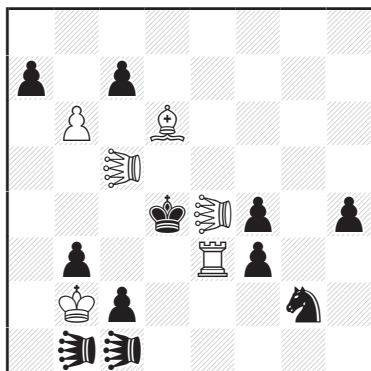

h#2 4.1.1.1. (6+11) C+
♙♚=Léo

10136 - J. Schmutz

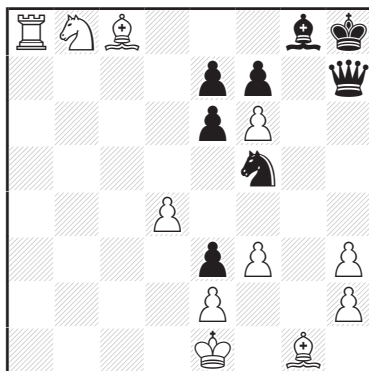

h#2 2.1.1.1. (11+8) C+
Breton

10137 - I. Bryukhanov

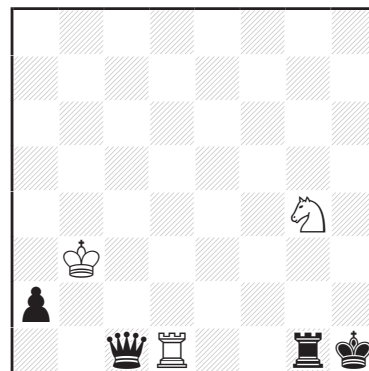

hs#3 2.1.1.1.1. (3+4) C+
Masand

10138 - T. Maeder

*À la mémoire de
René Jean Millour*

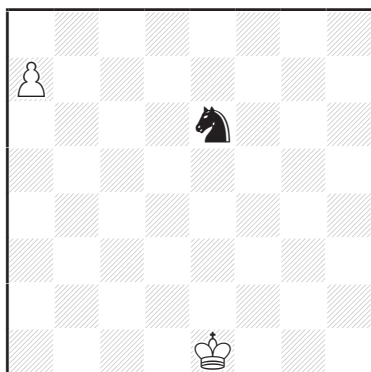

h#4 0.1.1... (2+1) C+
3 pièces Totalement Invisibles

10139 - S. Luce

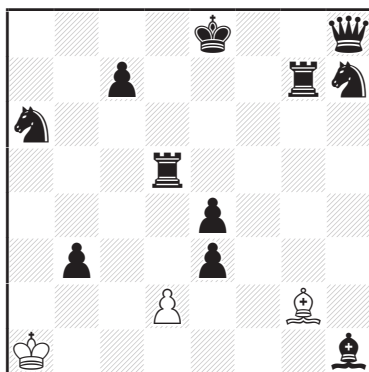

h#4 2.1.1... (3+11) C+
Circé Équipollent

10140 - J. Schmutz

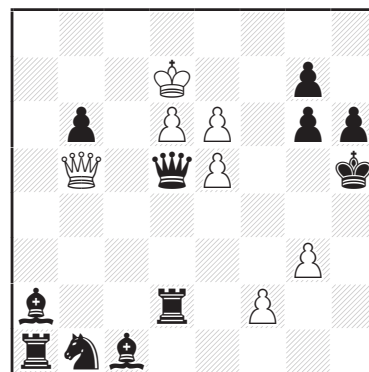

hs#4 2.1.1... (7+11) C+

10141 - L'. Kekely

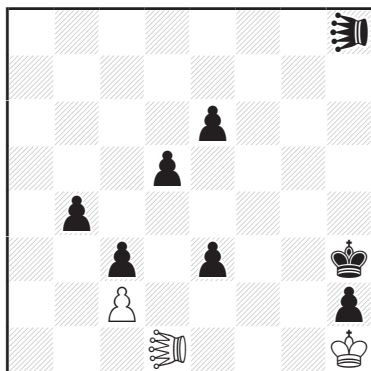

ss+12 (3+8) C+
Danger Circé
♙♚=Sauterelle-2

10142 - G. Spिकास

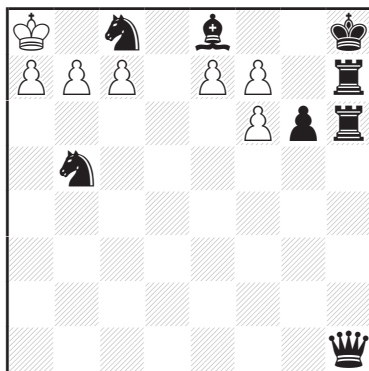

ss=13 (7+8) C+

10143 - R. Bédoni
& S. Luce

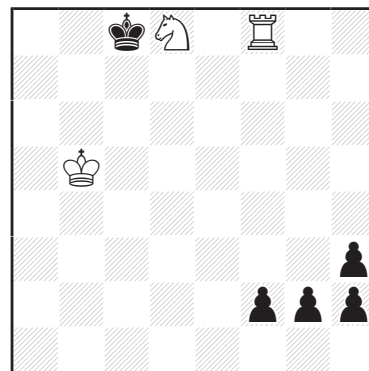

sh#14 (3+5) C+
Alphabétiques Inversés

10144 - D. Novomeský

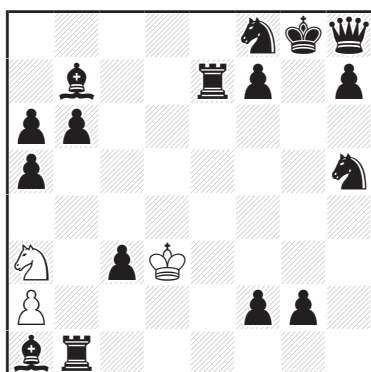

sd=17 (3+16)

Take & Make absolu

10145 - L'. Kekely

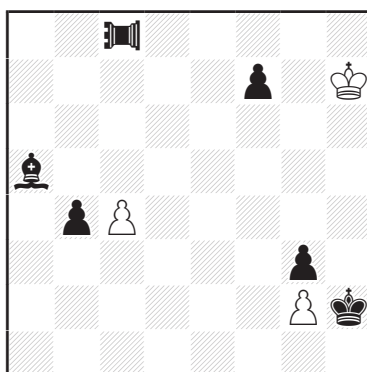

ss#21 (3+6) C+

Danger Circé

♙=Pao

10146 - G. Spiccas

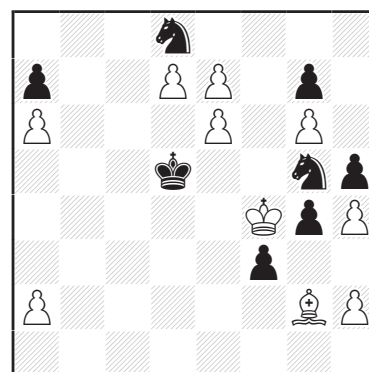

ss#36 (10+8)



SOLUTIONS - PHÉNIX 363-364

DEUX-COUPS

10060 - Antonio Tarnawiecki

1. ♖c4? [2. ♘g4# A]

1... ♙f3(♖×c4) 2. ♘f3(♘×c4)#

mais 1... ♙e4! a

1. ♖c6? [2. ♘f3# B]

1... ♙e6 2. ♖×e6#

mais 1... ♖e4! b

1. ♙g6! [2. ♖f5#] (1. ♙h7? mais 1...g6!)

1... ♙e4(♖e4) a(b) 2. ♘g4(♘f3)# A(B)

1... ♙c6+(♖f4) 2. ♘×c6(g×f4)#

Auteur : combinaison associant Dombrovskis, Grimshaw et Bristol.

10061 - Daniil Yakimovich & Vidadi Zamanov

1... ♙×d5+ c 2. ♖×d5, ♖×d5# E,F

1. ♖a5? [2. ♘c5# A]

1... ♙×c3(♙×d5+) a(c) 2. ♖×c3(♖×d5)# C(E)

mais 1... ♙e6! b

1. ♖e8? [2. ♖×e3# B]

1... ♙e6(♙×d5+) b(c) 2. ♖g6(♖×d5)# D(E)

mais 1... ♙×c3! a

1. ♖e4! [2. ♖d4#]

1... ♙×c3(♙e6, ♙×d5+) a(b,c)

2. ♘c5(♖×e3, ♖×d5)# A(B,F)

1... e2(♙×e4) 2. ♘f2(♘c5)#

Les auteurs annoncent un ensemble moderne de thèmes : Dombrovskis [A]aC-[B]bD-aAbB, Hanelius idéal [A]aCb!-[B]bDa!-aAbB), mats changés (aCA-bDB), Mäkihovi cEF-cEcF.

10062 - Zoltán Labai & Vidadi Zamanov

1... ♖d5+(♖c4) a(b) 2. ♖×d5(♖×f5)# A(B)

1. ♙×b5! [2. ♘×d3#]

1... ♖d5(♖c4+) a(b) 2. ♖×f5(♘×c4)# B(C)

1... ♖d1(d6~) 2. ♙×c3(b8=♖)#

Deux mats changés.

10063 - Vasil Dyachuk

1... ♖h2 a 2. ♖×d7# (2. ♖×g4?)

1... ♖a5 b 2. ♖×g4# (2. ♖×d7?)

1. ♖f6? C [2. ♘×d7, ♘×g4# A,B 1^{ère} batterie]

1... ♖a5 b 2. ♖×g4#

mais 1... ♖h2! a

1. ♘×d7? A [2. ♖f6# C 2^{ème} batterie]

1... ♖h2(♖a5+) a(b) 2. ♘e5 switchback (♘dc5)#
mais 1...e2!

1. ♖×g4! **B** [2. ♖f6# **C** 3^{ème} batterie]
 1... ♖h2(♖a5+) **a(b)** 2. ♖×h2(♖é5 switchback)#
 Zagorouïko, double séquence Reversal II, clés et
 mats du jeu apparent sur les mêmes cases (d7 et
 g4), triple création (et jeu) de batteries blanches,
 mécanisme Salazar, anti-dual et deux switchback.

10064 - Givi Mosiashvili

1. ♖×b6? [2. ♖ç7, ♖b×d4# **A,B**]
 1... ♖é6(d3+) **a(-)** 2. ♖×é7(♖bd4)# **C,B**
 mais 1...g×f5!

1. ♖f×d4? [2. ♖×é7# **C**]
 1...g5 2. ♖f5# **D**
 mais 1...é6! **b**

1. ♖g3? [2. ♖×é7# **C**]
 1... ♖é6(é6) **a(b)** 2. ♖ç7(♖f4)# **A(-)**
 mais 1...g5! **c**

1. ♖é3! [2. ♖×é7# **C**]
 1... ♖é6(é6,g5) **a(b,c)**
 2. ♖×d4(♖×d4,♖é4)# **B(-,-)**

Thème Burmistrov (c'est une
 variation du thème Le Grand :
 on pourrait parler d'un Le
 Grand doublé condensé),
 mats changés et thème Dom-
 brovskis... que l'on a pas vu !

1	 	a
X	AB	C
Y	C	A
Z	C	B

10065 - Pavel Murashev

1... ♖b5~ 2. ♖d3, ♖f7# **A,B** mats par clouage
 1... ♖d4 2. ♖d3# **A** [2. ♖f7? ♖f5!]
 1... ♖×ç7! déclouage de la Tour d6.

1. ♖d3+? **A** mais 1... ♖f5! **x** [2. ♖f7? **B** ♖f6!]
 1. ♖f7+? **B** mais 1... ♖é5! **y** [2. ♖d3? **A** ♖d5!]

1.d4? [2. ♖f7# **B**, é5 est gardée, mat de clouage]
 1... ♖×ç7 **a** 2. ♖d3# **A** Somov B1 thème Ventura
 (2... ♖×d3?); 1... ♖×h3 **b** 2. ♖é4#
 mais 1... ♖d5!

Mat **Somov B1** : le contrôle d'une case x du champ
 royal noir par une pièce blanche est supprimée par
 le coup matant (qui n'est pas effectué par cette
 pièce). Ceci est possible car le coup noir précédent

a permis à une troisième pièce blanche de contrô-
 ler x (ce contrôle existant après le coup noir).
 Thème **Ventura** : la clé ferme par anticipation
 la ligne d'une pièce noire clouée, que la défense
 noire va déclouer.

1. ♖d1? [2. ♖g4#]
 1... ♖×h3(♖f5) **b(x)** 2. ♖f3(♖g4)#
 mais 1...h5!

1. ♖é6! [2. ♖d3# **A**, f5 est gardée, mat de clouage]
 1... ♖×ç7 **a** 2. ♖f7# **B** thème Ventura (2... ♖f6?)
 1... ♖é5 **y** 2. ♖d3# (1... ♖f1, ♖é4 2. ♖(×)é4#)
 Auteur : Le Grand **AaB-BaA**, mat Somov B1,
 deux variantes Ventura, Urania avec les coups A
 et B (un coup est clé, menace et mat dans plu-
 sieurs jeux), Dombrovskis secondaire, deux mats
 changés. Deux clés ampliatives, donnant les cases
 thématiques é5 et f5.

10066 - Andreas Witt

1. ♖g4? [2. ♖é5#]
 1... ♖×ç5(♖×ç5, ♖×é3) **a(b,c)**
 2. ♖d7(♖×b7, ♖×é3)#
 mais 1... ♖×é7!

1. ♖g6!? [2. ♖é5#]
 1... ♖×é7 2. ♖×é7#
 mais 1... ♖×é3! **c** (2. ♖gf4 ♖é5+, 2. ♖éf4 ♖d4+)

1. ♖f7!? [2. ♖é5#] 1... ♖×é7? mais 1... ♖×é3! **c**

1. ♖d7!? [2. ♖é5, ♖×b7#]
 1... ♖×é7?(♖×é3? **c**) 2. ♖×b7#
 mais 1... ♖×ç5! **a** (2. ♖d7?)

1. ♖ç4? [2. ♖é5#]
 1... ♖×é3 **c** 2. ♖×é3#
 mais 1... ♖×é7!

1. ♖ç6! [2. ♖é5#]
 1... ♖×ç5(♖×ç5, ♖×é3) **a(b,c)**
 2. ♖ç3(♖b4, ♖f4)#
 1... ♖×f5(♖×é7) 2. ♖×f5(♖×é7)#

Auteur : correction blanche (six essais du Cava-
 lier é5), solution avec double auto-obstruction
 blanche et trois mats changés.

TROIS-COUPS

10067 - Petrasin Petrasinović

1. ♖h5+? ♔f4 2. ♗é2+ ♔é3 3. ♖f3# 1... ♔d6!

1. ♖h3! blocus

1... ♔é4 2. ♖f3+ ♔é5 3. ♗f5#
 1... ♔f4 2. ♗×é6+ ♔é4 3. ♖f3#
 1... ♔×d5, ♔d6 2. ♖×é6+ ♔ç5 3. ♖ç6#
 1... ♔×f6 2. ♖h5 [3. ♗×é6#] é6~ 3. ♖f5#
 1... é×d5 2. ♖f5+ ♔d6 3. ♗b4#

Les trois figures blanches donnent chacune un ou plusieurs mats (pour la Dame). Jolie clé cachée et ampliative, avec une belle activité blanche, une habitude chez cet auteur.

10068 - Daniil Yakimovich

1. ♗d5? [2. ♗×f6, ♗ç7#] mais 1... é×d5! 2. ♗×g6?
 1. ♗f5? [2. ♗g7#] mais 1... é×f5! 2. ♗×g6?
 1. ♗×g6? [2. ♗×é5#] mais 1... ♗g3!

1.a7! [2.a8=♗ ~ 3. ♗ç7#]

1... ♗d4 2. ♗d5! [3. ♗×f6, ♗ç7#] é×d5 3. ♗×g6#
 1... ♗ç3 2. ♗f5! [3. ♗g7#] é×f5 3. ♗×g6#
 1... ♗f7 2. ♗×g6 ~ 3. ♗×f7#

Problème logique : les plans principaux échouent car les Noirs peuvent capturer le Cavalier blanc. Les Blancs utilisent donc un plan préliminaire (1.a7!), forçant le Cavalier é2 à jouer (pour atteindre ç7 et parer la menace), mais ce faisant ils ouvrent la ligne de la Tour é1, qui cloue le second Cavalier noir, après le jeu du Pion é6.

10069 - Leonid Makaronez

1. ♖é3! [2. ♗é5+ d×é5 3. ♖d3#]
 1... ç4 2. ♖a7+ ♗b7(♖×a7) 3. ♖×b7(♗b8)#
 1... é×f6 2. ♖f7+ ♔é8 3. ♖é7#
 1... ♗b7 2. ♗×ç5+ ♔ç7, d×ç5 3. ♖×é7#
 1... ♖×f8 2. g×f8=♗+ ♔é8 3. f7#

Sacrifices blancs et fuites royales. Un problème «old-fashioned».

10070 - Leonid Lyubashevsky,

Leonid Makaronez & Victor Volchek

1. ♖é1! [2. ♖×ç3 ç5(d5) 3. ♖×ç4(♖d4)#]
 1... d2 2. ♖b1+ ç2 3. ♖×ç2#
 1... f2 2. ♖h1+ ♗g2 3. ♖×g2#

1... ç5 2. ♗×ç4+ ♔d5(♔×f5) 3. ♗b6(♗d6)#
 1... d5 2. ♗ç2+ ♔×f5 3. ♗d4#

Autoblocages, ouvertures de lignes. Il y a aussi une combinaison Adabashev 2/2 : la séparation entre les deux couples de variantes, mais aussi le lien qui les unit est très net.

10071 - Antonio Tarnawiecki & Paz Einat

1. ♗×b3? [2. ♗×ç4, ♖×ç4#]
 1... b5 2. ♗×ç4+ b×ç4 3. ♖×ç4#
 mais 1... d3!

1. ♗é2! [2. ♗×ç4+ ♗×ç4 3. ♖×ç4#]

1... ♖f3 2. ♗f7+ ♔é4 3. ♗×g5#
 1... ♖g3 2. ♗é8+ ♔é4 3. ♗f6#
 1... d3 2. ♗b5+ ♔é4 3. ♗ç3#
 1... b5 2. ♗×b7+ ♔é4 3. ♗ç5#

Batterie de Siers conjuguée avec des mats par clouage pour les deux premières variantes.

MULTI-COUPS

10072 - Petrasin Petrasinović

1.f7? mais 1... ♔d4!
 1. ♔d2? mais 1... ♔é5!

1. ♗b5? blocus

1... ♔d4 2. ♖é6 ♔d3 3. ♖é4+ ♔ç3 4. ♖×ç4#
 1... ç3 2. f7 ♔d4 3. f8=♖ ♔é3 4. ♖b×ç5#
 3... ♔é5 4. ♖bd6#
 2... ç2, ç4 3. f8=♖ ♔é5 4. ♖bd6#
 mais 1... ♔é5!

1. ♖ç7! blocus

1... ♔d4 2. ♖f4+ ♔d5 3. ♗d7 ç3 4. ♗é7#
 1... ♔é6 2. ♗d7+ ♔d5 3. ♖f4 ç3 4. ♗é7#
 2... ♔f7 3. ♖g3 ♔f8, ç3 4. ♖g7#
 1... ç3 2. ♗ç6+ ♔ç4 3. ♖f4+ ♔b3 4. ♖a4#
 3... ♔d3 4. ♖é4#
 2... ♔d4 3. ♖f4+ ♔d3 4. ♖é4#
 2... ♔é6 3. ♗é4 ç2, ç4 4. ♖é7#

Babushka (au moins deux fois, un même coup noir apparaît comme premier coup d'une variante, puis comme deuxième coup dans une autre variante.) pour les deux coups ... ♔d4 et ... ♔é6.

10073 - Roméo Bédoni

1... ♖d7, ♗ç8 2. ♖a1 [3. ♖×é5#]
2... f2 3. ♖×é5+ ♗f3 4. ♗h4#
2... d4 3. ♖a8+ ♗ç6 4. ♖×ç6#
1. ♖h8? [2. ♖×é5#] mais 1... ♗d4!

1. ♖a1! [2. ♖×é5#] 1... d4 2. ♖a8+ ♗d5
3. ♖h8 [4. ♖×é5#] f2 4. ♖h1#

Thème des quatre coins avec circuit de Dame en carré, réalisé de manière très économique (Auteur).

10074 - Leonid Lyubashevsky

& Leonid Makaronez

1. ♗é7! [2. ♖ç3+ ♗f4 3. ♖é3+ ♗g4 4. f3#]
1... ♗×f6 2. ♖d5+ ♗f4
3. ♖×h5 [4. ♗d5#] ♗f5, ♗d6 4. ♖×f5#
1... ♗d4 2. ♖é3+ ♗ç4
3. ♗é4 [4. ♖ç3#] ♗b4(b4) 4. ♖ç3(♗d6)#
1... b4 2. ♖f5+ ♗d4
3. ♗×a4 [4. ♖d5#] ♗ç4 4. ♖d5#

Auteurs : mats sur la même case (d5) et changement de fonctions des coups ♖ç3, ♖f5, ♖d5 et ♖é3 (deuxièmes coups et mats).

10075 - Alexandre Pankratiev

1. ♗ç4! [2. ♗ç3+ ♗×ç3, ♖×ç3 3. é4#
2. ♗f6+ ♗h×f6, ♗f×f6 3. é4#]
1... ♗g5 2. ♗ç3+
2... ♗×ç3 3. ♗b4+ A ♗×b4 4. ♗é5# B
2... ♖×ç3 3. ♗é5+ B ♖×é5 4. ♗b4# A
1... ♗h7 2. ♗f6+
2... ♗h×f6 3. ♗f4+ C ♗×f4 4. ♗é6# D
2... ♗f×f6 3. ♗é6+ D ♗×é6 4. ♗f4# C

Plachutta sur deux cases différentes (ç3 et f6).

10076 - Claus Grupen

1. ♗f6! blocus
1... ♗f2 2. ♗h4+ ♗g1 3. ♗g4 ♗f1
4. ♗×h2+ ♗g1 5. ♗f3+ ♗f1 6. ♗d2+ ♗g1
7. ♗é3 ♗h2 8. ♗f3# et si 7... h2 8. ♗f2#

10077 - Charles Ouellet

1... ♗f7 a 2. ♗g6# A et 1... g6 2. ♖h6#
1. ♖h6? [2. ♖h8#] mais 1... g×h6!

1. ♖h2! [2. ♖h8#] ♗f7 a 2. ♗g6# A
1... é6 2. ♖h8+ ♗é7 b 3. ♖×g7+

(3. ♗g8+? ♖×g8 4. ♖h4+ g5! {4... ♗f8?
5. ♗g6+ A ♗f7 6. ♖é7#}, 5. f×g6+ e.p. B ♗f8
6. ♖f6+ ♖f7 c 7. g×f7 [8. ♗g6# A] ♗×f7 a
8. ♖×f7# C mais 6... ♗f7! a)
3... ♗f7 a 4. ♖×f7+ C (4. ♗é4? D [5. f6, ♖×f7# C]
4... é×f5+! 5. ♗×f5? [6. ♖×f7# A] 5... ♖×d7+! ou
5... ♖g8!)
4... ♗d6 5. ♖×é6+ ♗ç5 6. ♗d3+ ♗d4
7. ♖d5+ ♗ç3 8. ♗é4# D modèle
1... é×f6 2. ♖h8+ ♗é7 b 3. ♖×g7+ ♗f7 a
4. ♖×f7+ C ♗d6 5. ♖é6+ ♗ç5 6. ♖ç4+ ♗d6
7. ♖d4+ ♗é7 b 8. ♖ç5# modèle

Paradoxe Dombrovskis (1... a 2.A, 7.[8.A] 7... a 8.C) avec six coups de retard (N1B2/N7B8) entre phases d'inégale longueur dont l'une est la variante courte présente dans le jeu apparent et l'autre l'essai introduit au troisième coup blanc de la première variante principale. Changement réciproque entre les coups C et D joués au quatrième coup et huitième coup blancs dans cette même variante mais respectivement au huitième et au quatrième coup blancs dans ses essais amorcés aux troisième et quatrième coups blancs. Désobstructions consécutives de cases de fuite du Roi noir poussé au mat modèle par zig-zag dans la première variante principale et par switchback sous la manœuvre triangulaire de la Dame blanche dans la seconde vers un auto-blocage éloigné. Jeu sur même case à cinquième coup blanc (A, B en g6) et sixième coup noir (c, a en f7). Jeu doublé en écho au premier coup noir et jeu analogue au quatrième coup noir (réfutant sur la cinquième rangée) des Pions noirs é7 et g7.

10078 - Olivier Schmitt

1. ♗f4? [2. ♗h6#] 1... ♗g5! 2. ♗×g5 ♖h3+!
1. ç5? [2. ♗d6#] 1... ♖×ç5? 2. ♗é1! ♗×é1 3. ♗f4 etc. fonctionne mais 1... ♖d3!
Pour parvenir à dévier le Cavalier f3 et la Dame en ç5, évitant ainsi un échec indirect en h3, les Cavaliers blancs vont d'abord débloquer la case g8 et fermer la ligne d3/d6 :
Clé : 1. ♗h7+! ♗é8 2. ♗g6+ ♗é7 3. ♗d5+ ♗é8
4. ♗hf6+ ♗f8 puis 5. ç5! ♖×ç5 6. ♗g1! [7. ♗g8#]
6... ♗×g1 7. ♗f4? ♖×d5 est toutefois précipité.
Le Cavalier d5 doit d'abord revenir en g8 :
7. ♗h7+ ♗é8 8. ♗df6+ ♗é7 9. ♗g8+ ♗é8

10. ♖hf6+ ♔f8 et fonctionne maintenant :

11. ♕f4! ♚é3 12. ♕d6+ ♚é7 13. ♕×é7#

Les aller-retours des Cavaliers blancs permettent de forcer deux déviations, piégeant au final la Dame noire.

6... ♜g5 7. ♚×g5 ♚×d5 8. ♚g8+ ♚é7 9. ♖×d5#

La stratégie consiste à éloigner le Cavalier noir f3 du champ des opérations et à empêcher la promotion du Pion noir b2 en ♘1.

10079 - Wilfried Neef

1.f4? blocus mais 1... ♖×g1!

1. ♕×é3! blocus

1... f4 2. ♕d4 f5 3. ♚f2 ♔g1 4. ♖a1 ♖h1

5. ♕a2 ♔g1 6. ♖b1 ♖h1 7. ♖ç1 ♔g1

8. ♖d1 ♖h1 9. ♖é1 ♔g1 10. ♚é2+ ♖h1

11. ♖f2 ♖×h2 12. ♚é1 ♖×h3 13. ♚h1#

ÉTUDES

10080 - Daniele Gatti

a) diagramme

1.ç7 ♚×f6+ 2. ♖h7 ♚f5+ 3. ♖h8 ♚h3+!

4. ♖g8 ♚ç8+

1. ♖h7? ♖é4! 2.ç7 ♚×ç7! 3. ♖h8⁽¹⁾ ♚h2+!

4. ♖g8 ♖f5! 5.f7 ♖g6! -+

(1) 3. ♖g6 ♚ç4! 4.f7 ♚é6+! 5. ♖h7 ♚×f7

6. ♖h8 ♚h5+

1.g8=♚! ♚×g8 2.ç7 ♚h8+ (2... ♖f4 3.f7! ♚×f7

4.ç8=♚ ♚f6+ 5. ♖h7= {5. ♖h5? ♚g5#})

3. ♖g6 ♖é4 4.f7 ♖é5 5.ç8=♚ ♚×ç8

6. ♖g7 ♚d7 7. ♖h8! (7. ♖g8? ♖f6

8.f8=♚+ ♖g6 -+), 7... ♚é7 8. ♖g8=

b) ♖g7

1. ♖é8! ♖f4 2.ç7 ♚f8+ 3. ♖g6 ♚×é8+

4.f7 ♚h8 5.ç8=♚ ♚×ç8 6. ♖g7 ♚d7

7. ♖h8! (7. ♖g8? ♖f5 8.f8=♚+ ♖g6 -+),

7... ♖g5 8.f8=♚ ♖g6 9. ♚g8+ =

c) ♖h6→g5

1.ç7? ♚×ç7! 2. ♖g6 ♚ç4! 3.f7 ♚é6+

4. ♖h7 ♚×f7 -+

1. ♖f5! ♖d4 2.ç7 ♚×ç7 (2... ♚é8 3. ♖g5 ♖é5

4.f7! ♚×f7 5.ç8=♚=), 3.g8=♚ ♚ç2+

4. ♖é6! (4. ♖f4? ♚f2+! 5. ♖g4 ♚g2+),

4... ♚a2+ 5. ♖é7 ♚×g8 6.f7 ♚h7 7. ♖f6!!

(7. ♖é8? ♖é5 8.f8=♚ ♖é6! -+), 7... ♚h6+

8. ♖é7 ♚g7 9. ♖é8 ♚g6 10. ♖é7 ♖é5

11.f8=♚ ♚é6+ 12. ♖d8=

d) ♖f6→d5

1.ç7? ♚f4+ (1... ♚f6+ 2. ♖h7 ♚f5+ 3. ♖h6

♚f4+ est une perte de temps) 2. ♖h5 ♚h2+!

3. ♖g6 ♚d6+! 4. ♖h7 ♚×ç7-+

1.d6! ♚d5 2. ♖h7 ♚é4+ 3. ♖h6! (3. ♖h8? ♚h1+

4. ♖g8 ♚×ç6 5. ♖h8 ♚h1+! -+), 3... ♚é6+

4. ♖h7 ♚×d6 5.g8=♚=

e) + ♜h5

1. ♖h7? h4! 2.ç7 ♚×ç7 3. ♖h8 ♚f4!

4.g8=♚ ♚h6+ 5. ♚h7 ♚×f6+! -+

1.ç7! ♚×f6+ 2. ♖h7 ♚f5+ 3. ♖h8 ♚ç8+

4.g8=♚=

f) translation ç1-a1

1. ♖f7? ♖ç4! 2.a7 ♚×a7! 3. ♖f8 ♚f2+!

4. ♖é8 ♖d5 5.d7 ♖é6 6.d8=♚ ♚f7#

1.a7? ♚×d6+ -+, par exemple : 2. ♖f7 ♚d5+

3. ♖f8 ♚f3+ 4. ♖g7 ♚a8 5. ♖f7 ♚×a7

1. ♖g5!! ♚ç6 2.a7! ♖d4 3.d7! ♚×d7 4.a8=♚=

10081 - Pavel Arestov & Daniel Keith

1.h7 é1=♚ 2.h8=♚+ ♖a7!

2... ♖b7 3.a3! ♚d2+ 4. ♖b3 ♚d3+

5. ♖×b4 ♜a6+ (5... ♜d5+ 6. ♖ç5),

6. ♖a4 ♚ç4+ 7. ♖a5 ♜ç5 8. ♚g7+, ♚h7+ (et

différence avec 2... ♖b7, il n'y a pas ... ♜b7+!),

8... ♖b8 9. ♖b6=

3. ♚d4+!

3.a3? ♚d2+, ♚é2+ 4. ♖b3 ♚d3+!

5. ♖×b4 ♜a6+ 6. ♖a4 ♚ç4+ 7. ♖a5 ♜ç5!

8. ♚g7+, ♚h7+ ♜b7+ -+

3. ♖b3? ♜d5-+ désormais les Noirs menacent

... ♚ç3!, 4. ♚d4+ ♖a6 illustration du principe

«Cavalier ami du Roi en défense» : les Blancs

n'ont qu'un échec à chaque fois, 5. ♚d3+ ♖b6

6. ♚d4+ (6. ♚×d5? ♚ç3+ 7. ♖a4 ♚a3#),

6... ♖ç6 7. ♚ç4+ ♖d6 8. ♚a6+ ♖é5 et plus

d'échecs.

3... ♖a6 4. ♗ç2!

4.a3? b×a3+ 5. ♖×a3 ♜b5+ -+
 4. ♗d6+? ♖b7 5. ♗d3 empêchant 5... ♜b5
 (5.a3 ♗ç3+ -+), 5... ♗é5+! 6. ♖b3 ♜a6!
 7. ♗f3+ ♖b6 -+
 4. ♗ç5? ♖b7 5. ♖ç2 ♗é2+ -+ car ♖×b4 n'est plus possible.
 4. ♗d3+? ♜b5 5. ♖b3 (un coup malin car il attaque b4 tout en parant la menace 5... ♗ç3+? par 6. ♗×ç3 b×ç3 7.a4!), 5... ♗é7! 6. ♖a4 ♗ç5 position de zugzwang réciproque (zz). Les Noirs doivent éviter ♗×b5 mais les Blancs doivent éviter ... ♗ç2#. 7. ♗g6+ (7. ♖b3 ♖a5 8. ♗d8+ ♜ç7), 7... ♜d6 8. ♗d3+ ♖b6

4... ♖a5

4... ♜b5 5. ♗f6+ ♖a5 6. ♗d8+=
 4... ♗é2+ 5. ♖b3=

5.a3! ♗é2+ 6. ♖ç1!

6. ♖b1? b×a3 7. ♗ç3+ ♖a4! 8. ♗×ç7 ♗b2#

6... ♗é1+

pour empêcher le ♗ç3 des Blancs après la prise en a3.

6... ♗f1+ 7. ♖ç2 ♗g2+ 8. ♖b1 ♗g6+
 9. ♖a1! b×a3 10. ♗ç3+=

7. ♖ç2! b×a3 8. ♗a7+ ♜a6 9. ♗ç5+ ♜×ç5 pat

10082 - Leonid Topko

1. ♖f3! a2

1... h2 2. ♖g2 h1=♗+ 3. ♖×h1 a2
 4. ♜b4 a1=♗ 5. ♜ç2+=

2. ♙b4+ ♖f1 3. ♜é3+ ♖g1 4. ♙ç5! avec deux variantes :

4... ♙d6 5. ♙b6!

(5. ♙d4? a1=♗ 6. ♙×a1 h2-+)

5... ♙ç7 6. ♙ç5! ♙d6 7. ♙b6!

4... a1=♗ 5. ♜ç2+ ♖f1 6. ♜é3+! (6. ♜×a1? h2-+),

6... ♖é1 7. ♜ç2+

7. ♙b4+? ♙ç3 8. ♜ç2+ ♖f1! 9. ♜é3+ ♖g1-+

7... ♖f1 (7... ♖d1? 8. ♜×a1)

8. ♜é3+ ♖g1 9. ♜ç2+ ♙d4 10. ♙×d4+ ♗×d4

11. ♜×d4 h2 12. ♜é2+ ♖f1 13. ♜g3+ =

10083 - Pascal Wassong

1. ♜×g4? ♜×f3! -+ et 1. ♗×é3? d×é3-+

1. ♗f5! ♜g6

1... ♜×h6 2. ♗×é5 ♗×d3 (2... ♜g4 3. ♗é4 ♜f6+ 4. ♖×d4=) 3. ♖ç4, ♖é4 ♗d1 4. ♗d5=

1... ♜ç6 2. ♖×ç6! (2. ♜×g4? ♜é7+ 3. ♖×d4 ♜×f5+), 2... ♜×h6 3. ♗d5 ♗×d3 4. ♖ç5=

2. ♖×d4

2. ♜×g4? ♜é7+ 3. ♖×d4 ♜×f5+ -+

2. ♗g5? ♜f4+ 3. ♖ç4 (3. ♖×d4 ♜é6+) ♜×h6

2... ♜×h6 3. ♗a5+!

3. ♖×é3? ♜×f5+ 4. ♖é4 ♜gé7 5.d4 on ne peut empêcher le Pion d'atteindre d5 mais par chance pour les Noirs, c'est un Pion central et donc la case limite de blocage par un Cavalier pour gagner est d6 et non pas d5. 5... ♜d6+! -+ 3. ♗h5? ♜g4! 4. ♗a5+ ♖b2! 5. ♗g5 ♜6é5 -+

3... ♖b4 4. ♗h5 ♜g4 5. ♗g5 ♜6é5

6. ♗×é5! ♗×é5 pat

10084 - Peter Boll & Vladislav Tarasyuk

La menace noire est évidente (...h1=♗) ainsi que la défense noire (les deux premiers coups de la solution) mais la solution est précise et cachée. Une étude qui serait très bien dans un concours de solutions en salle.

1. ♖f6 ♗×é6+! 2. ♖×é6 h2 3. ♗a1!

3. ♗a8+? ♖g7 4. ♗h8 ♜d4+, ♜f4+! -+

3... ♜g1 4. ♗a8+ ♖g7 5. ♗h8! ♜f3!

5... ♖×h8 6. ♖f7 h1=♗ 7.g7+ -+

6. ♖é7!

6. ♗×h2? ♜×h2 7.ç5 ♜f3 8. ♖d5 ♜h4! =

6... ♖×h8 7. ♖f8 h1=♗ 8.g7+ ♖h7

9.g8=♗+ ♖h6 10. ♗h8+ +=

10085 - Michal Hlinka & L'ubos Kekely

1. ♜×d7? ç1=♗ 2. ♗h7 ♖×é8 3. ♖b7 ♖d8

4. ♜f6 ♗ç8+ 5. ♖b6 ♗b8+ 6. ♖ç6 ♗×é5

7. ♗d7+ ♖ç8 8. ♗f7 ♗ç3+ 9. ♖b6 ♗d4+

10. ♖ç6 ♗a4+ 11. ♖b6 ♖d8-+

1. ♗h1? ♙ç6+ -+

1. ♜d6! ♖ç7!

1... ç1=♗ 2. ♖b7! ♗ç7+ 3. ♖a6 ♗ç3

4. ♗h7 ♙ç6 5. ♗h8+ ♖é7 6. ♜bç8+ =

2. ♜d5+! (2. ♗h1? ♙ç6+ -+)

2... é×d5 3. ♗h1 d4 4. ♖a7!

essai : 4. ♗ç1? d3 5. ♜ç4 ♙é6 6. ♜b2 ♙f5

7. ♜ç4 g5 8. ♖a7 g4 9. ♖a6 g3 10. ♖b5 g2

11. ♖b4 ♙g4 12. ♖ç3 ♙d1-+

4... ♖c6 5. ♗c4 ♖c5 6. ♗a3 d3 7. ♗xç2! d×ç2
 8. ♖ç1 ♗f5 9.é6 ♖d6 10. ♖b6 ♖×é6
 11. ♖ç5 ♖é5 12. ♖ç4 ♖f4 13. ♖ç3!
 13. ♖b3? ♖é3 14. ♖ç3 ♖é2 15. ♖g1 ♗é4 +

Explication pour le lecteur : le Roi blanc atteint d2 (immédiatement ou après ♖é1+) et au mieux, le Roi noir aide à la poussée du Pion et on arrive dans une position du genre (voir ci dessous) :

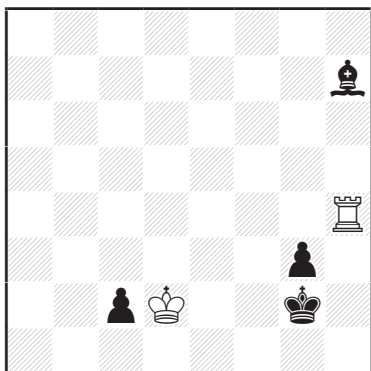

où la Tour poursuit le Fou pour lui faire abandonner le Pion ç2. Par exemple : 1... ♗f5 2. ♖f4 ♗d3 3. ♖d4! ♖f2 4. ♖f4+! ♖g2 5. ♖d4=

10086 - Emil Melnichenko

1.b7 f2 2. ♗×f2
 2.b8=♖? f1=♖+ les Noirs ont au moins la nulle
 2... ♗×b7 3. ♗b6 ♗é6 4. ♗h4+ ♖ç7
 5.d8=♖+! ♗×d8 6. ♗g3+ f4 7. ♗×f4#

10087 - Andry Sergienko & Volodimir Samilo

1. ♖d4+? ♖g7+ par exemple : 2.d7 ♗×d7
 3. ♖×d7 ♖é3+ 4. ♖f1 ♖é6
 1.d7 ♗×d7 2. ♗é5+! f6 3. ♗×f6+ ♖g7 4. ♖×ç8+
 4. ♗×g7+? ♖×g7 5. ♖é7+ ♖g8
 6. ♖×ç8+ ♗×ç8 7. ♖d8+ ♖g7 8. ♖×ç8=
 4... ♗×ç8 5. ♖×ç8+ ♖g8 6. ♗×g7+!
 6. ♖×g8+? ♖×g8 7. ♗×g7 ♖×g7-+
 8. ♖f2 ♖f6 9. ♖é3 ♖é5 et ce sont les Noirs
 qui gagnent, il n'y a plus le coup ♖d4 :
 10. ♖d3 b5 11. ♖é3 b4 12.a×b4 a×b4
 13. ♖d3 ♖d5
 6... ♖×g7 7. ♖×g8+ ♖×g8 8. ♖f2 ♖f7
 9. ♖é3 ♖é6 10. ♖d4 b5
 10... ♖d6 11. ♖ç4 ♖ç6 12.a4!+-
 11. ♖ç5! b4 12.a×b4 a×b4 13. ♖×b4 ♖d5

14. ♖ç3 ♖é4 15. ♖d2 g5 16.g4!
 16.é3? g4! 17. ♖é2 h5! 18. ♖d2 ♖f3!
 19. ♖d3 ♖g2 20.é4 ♖×h2 21.é5 h4! =
 16.h3? h5! 17.g4 h×g4 18.h×g4 ♖f4=
 16... ♖f4 17.h3 ♖g3 18.é4!
 18. ♖é3? ♖×h3 19. ♖f3 ♖h4! 20.é4 h5
 21.é5 h×g4+ 22. ♖g2 ♖h5 23.é6 ♖g6=
 18... ♖f4 19. ♖d3 ♖é5 20. ♖é3 h6 21. ♖d3+-
 21. ♖f3? ♖d4 =

RÉTROS

10088 - Alain Brobecker

Comme il faut ajouter toutes les pièces manquantes, il n'y a eu aucune capture et les Pions blancs et noirs n'ont pas pu se croiser. Les Pions noirs sont donc situés au dessus des Pions blancs correspondants.

Le ♗f ne peut pas être en f7, f6 ou f4 menacées. Donc ♗f3, ♗f2 et écran blanc en f4. Alors en colonne é et g les Pions noirs ne peuvent être qu'en é7 et g7.

Donc ♗f8 et il faut un écran blanc en f7, qui ne peut pas être un Fou de case blanche blanche (déjà en jeu), ni la Dame (déjà en jeu), ni une Tour menaçant les Noirs. Donc ♗f7.

La case d7 ne peut pas être occupée par une pièce noire (menacée par le Fou blanc). Elle ne peut pas contenir une Tour blanche (menaçant é7), ni un Cavalier blanc (menaçant f8), ni un Fou blanc déjà en é8. Donc la case d7 est vide.

La Dame noire impose les Pions blancs des colonnes a, b, ç au-dessus d'elle et donc les Pions noirs correspondant également. Donc ♗ç7 (pas ç6). Donc ♗b5 et écran noir b4, qui ne peut être ni une Tour ni le Fou noir, donc ♗b4. Donc ♗ç5 et ♗a5 et ♗a7 et ♗b7.

Le ♗d est maintenant en d4 et ♗d5. L'écran f4 ne peut plus être un Cavalier blanc menaçant d5, ni une Tour blanche menaçant f3. Donc l'écran f4 est un Fou blanc. Mais il faut aussi un écran blanc en é5, à cause de la Dame blanche menaçant d5, mais pas une Tour blanche menaçant directement d5, ni un Cavalier blanc menaçant f3. Donc ♗é5. La Dame blanche menace ç8, donc ç8 ne peut

pas contenir une pièce noire et ni le Roi blanc, ni la Tour blanche ne conviennent, donc ç8 est vide. De même d8 ne peut pas contenir de pièce noire (menacée par le Cavalier blanc) et ni le Roi blanc ni la Tour blanche ne peuvent convenir, donc d8 est vide. Les cases a4 et ç4 ne peuvent contenir une pièce blanche (menacée par la Dame noire) et Fou noir, Roi noir ou Tour noire ne peuvent convenir, donc a4 et ç4 sont vides. La case ç3 ne peut pas contenir de pièce blanche (menacée par la Dame noire) et Roi noir ou Tour noire menacerait un Pion blanc, donc ç3 est vide. La case b1 ne peut pas contenir de pièce noire (à cause de la Dame blanche) et si elle contenait une pièce blanche, il faudrait un écran noir en b2, mais seuls le Roi noir ou une Tour noire seraient candidats menaçant b1. La case b1 est donc vide.

On peut ajouter les case vides suivantes : é4, donc d3 doublement menacée, donc ç2 également, é3 doublement menacée, donc d2 doublement menacée. Les cases a4 et ç4 ne peuvent pas contenir Roi noir ou Tour noire, ni Fou noir, donc elles sont vides. Les cases a6, b6, ç6, d6, f6 et h6 sont doublement menacées, donc vides. La case é6 ne peut contenir ni un Cavalier blanc, ni le Roi blanc, ni une Tour blanche et elle est donc vide. La case g3 est doublement menacée donc vide également. Donc la case h2 est vide. Le diagramme intermédiaire ci-dessous donne un état des lieux des pièces et des cases déterminées de façon certaine.

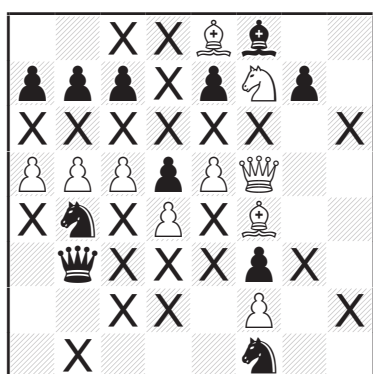

X=cases forcément vides

Il ne reste plus beaucoup de possibilités pour caser les deux Tours blanches : a1, ç1, h1, g4, g5, h8. Mais :

- h8 est à exclure, car il faudrait un écran blanc en g8, mais ni le Roi ni le Cavalier blancs ne vont.

- h1 est à exclure, car il faudrait un écran blanc en g1, mais ni le Roi ni le Cavalier blancs ne vont.

- ç1 est à exclure, car il faudrait un écran blanc en é1 (pas d1 menacé par la Dame noire), mais ni le Roi blanc, ni la Tour blanche menaçant f1, ni le Fou blanc menaçant b4, ni le Cavalier blanc menaçant f3 ne vont.

- g4 est à exclure, car le PNh devrait alors être en h3, ce qui est impossible.

Il ne reste donc que deux cases pour les Tours blanches (a1 et g5).

Il faut donc un écran blanc en g6, qui ne peut être qu'un Pion blanc. Le ♖h ne peut plus être en h5, donc ♜h4, ♙h3. Il faut également un écran blanc en ç1 (pas d1 ou é1, déjà vu), donc ♔ç1.

Le Fou noir de case blanche ne peut plus aller qu'en h1. Le Roi noir ne peut aller maintenant qu'en a8 ou b8, donc plus d'écran possible pour les Tours noires (autre que b8). Les Tours noires sont donc en a8 et g8. Le Roi noir est en b8 et le Cavalier blanc en g4 (seule possibilité). Solution :

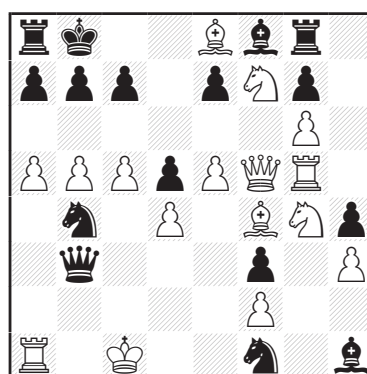

L'auteur propose encore ici un quatre pièces à compléter, mais cette fois-ci avec deux pièces de chaque camp au diagramme, ce qui est censé rendre le raisonnement plus compliqué.

10089 - Klaus Wenda

Ce problème est une correction du 9629 Phénix 346 (Septembre 2023), lui-même une correction du R0321 StrateGems 90 (Avril-Juin 2020).

Rappelons la règle KLAN : Retractor dans lequel ce sont toujours les Blancs qui décident de la pièce à décapter et éventuellement de la case de décapture, y compris lorsque la décapture est faite par une pièce noire.

-1. ♖g6×♞h6(♔é1)! ♖g8×♞g7(♔é8)+
 -2. ♖f6-g6 ♞f8×♞f7(♞a8)+ -3. ♖g5-f6 0-0+
 -4. ♞g8-g7 et en avant : 1. ♞ç6#, car les Noirs ne peuvent pas parer les deux échecs (♞ et ♞).

Au premier coup des Blancs, la case h6 doit être bloquée pour prévenir la défense :

... -3. ♖g5-f6 ♞h8-g8+ -4. ♞h6-f7+ (ou même -3... ♞h6-h5+) !

Les Blancs peuvent choisir de décapter six pièces noires différentes. Après avoir attirés le Roi noir é8 en g8 et la Tour noire a8 en f8, les Noirs sont forcés de reprendre le 0-0.

Essais :

-1. ♖g6×♞h6(♔é1)? ♖g8×♞g7(♔é8)+
 -2. ♖f6-g6? illégal, à cause de l'échec double par Pion et Tour noirs.

-1. ♖g6×♞h6(♔é1)?... -3. ♖g5-f6? illégal, car la Tour noire f8 est clouée sur la case de renaissance anticircé du Fou noir h6 et -3... ♞h8-g8 ne marche pas car le Cavalier blanc f7 n'a alors aucune case d'où provenir.

-1. ♖g6×♞h6(♔é1)? ... -2. ♖f6-g6 ♞f7-h6+!
 -1. ♖g6×♞h6(♔é1)?... -4. ♞g8-g7 et en avant :
 1. ♞ç6#? mais la Tour g7 est clouée sur la case de renaissance anticircé du Pion noir h6.

-1. ♖g6×♞h6(♔é1)? ♖g8×♞g7(♔é8)+ puis en avant 1... ♞d8~#! (défense en avant)

10090 - Thomas Volet

Les ♖a et d ont capturé les deux pièces noires manquantes (♞♞).

Le Pion noir a7 a capturé les deux officiers blancs manquants (♞♞) et le ♖h a été pris gratuitement dans la colonne h.

On ne peut donc pas décapter d'autre pièce pour dénouer la cage du Roi noir.

Dans un premier temps il faut amener le Roi blanc en ç2 pour faire écran au Fou blanc d1 (balade du Roi blanc).

Rétro : 1. ♞d1-ç2 ♞ç2-b3 2. ♖h7-h8! (triangulation du Roi blanc à cause de la rétro-opposition entre le Fou noir et le Roi blanc), 2... ♞b3-ç2 (switchback du Fou noir), 3. ♖g8-h7 ♞ç2-b3+ 4. ♖f8-g8 ♞b3-ç2 5. ♖é8-f8 (encore un tempo du Roi blanc pour éviter la future rétro-opposition en é6), 5.... ♞ç2-b3 (ou 5. ♖f7-f8 ♞ç2-b3+)

6. ♖é7-é8 ♞b3-ç2 7. ♖é6-é7 ♞ç2-b3+
 8. ♖f5-é6 ♞b3-ç2 9. ♖f4-f5 ♞ç2-b3
 10. ♖g3-f4 ♞b3-ç2 11. ♖g2-g3 ♞ç2-b3
 12. ♖g1-g2 (troisième tempo qui va s'avérer nécessaire pour éviter de perdre un temps à cause de la rétro-opposition des Fous sur la case critique ç2), 12... ♞b3-ç2 13. ♖f1-g1 ♞ç2-b3
 14. ♖é1-f1 ♞b3-ç2 15. ♞ç2-d1 (switchback du Fou blanc), 15... h7-h6 16. ♖d1-é1 f7-f6
 17. ♖ç1-d1 é5-é4 18. ♞d1-ç2

Essai : 18... ♞d5-b3 19. ♖ç2-ç1+ ♞f3-d5
 20. g5-g6 ♞h5-f3 21. g4-g5 ♞g6×♖h5
 22. g3-g4 ♞f5-g6 23. h4-h5 ♞ç8-f5
 24. h3-h4 d7-d6 25. h2-h3 ♞h6-ç6 26.??? et la Tour noire n'a pas le temps de venir faire écran en b4.

Donc ... 18... ♞é6-b3 19. ♖ç2-ç1+ (rétro-écran du Roi blanc), 19... ♞ç8-é6 20. g5-g6 d7-d6 21. g4-g5

Essai : 21... ♞d6-ç6 22. g3-g4 ♞d4-d6 23.??

Il faut donc donner des tempos supplémentaires aux Blancs en décapter le ♖h.
 Donc : 21... ♞h6-ç6 22. g3-g4 ♞h4×♖h6 (décapture d'un Pion blanc pour donner des tempos) 23. h5-h6 ♞b4-h4 (rétro-écran de la Tour noire pour la Dame blanche), 24. ♞ç4-a6 ♖b5-a4 25. ♞~ç4+

Mais la Tour noire aurait pu jouer plus lentement et le Pion blanc aurait pu revenir jusqu'en h2 sans gêner le rétro-jeu des Blancs ! 23... ♞g4-h4 24. h4-h5 ♞f4-g4 25. h3-h4 ♞é4-f4 26. h2-h3 ♞b4-é4 27. ♞ç4-a6 etc...

Par trois fois (task), le Roi blanc joue un tempo (triangulation) pour éviter une rétro-opposition (deux fois ♖↔♞, une fois ♞↔♞)

L'auteur nous fait remarquer ici le nombre important de mots clés (thèmes) inclus dans ce problème (cage, écran, balade d'une pièce, triangulation, rétro-opposition, switchback, tempo, case critique, décapture, task), ce qui ne devrait pas aveugler le solutionniste au détriment de la qualité intrinsèque du problème lui-même.

10091 - Kevin Begley

1. d4 ♞h6 2. ♞d2 ♞g4 3. ♞é4 ♞h5 4. ♞h4 ♞g5 5. ♞h6 ♞d2 6. ♞g8 ♞b1 7. d2

Échange de place des Cavaliers.

C+ Jacobi 0.7.5 en 1'55''.

10092 - Kevin Begley

1.é4 ♖a6 2.é×é7 ♗b4 3.é×f8=♙ ♖h4
4.♗h3 ♗b6 5.b4 dç5 6.♙b2 ♙d7
7.♙×g7 ♙×f8 8.♙×f8 ♖×f8
C+ Jacobi 0.7.5 en 3'49''.

Le Roi noir capture un Fou blanc anti-Pronkin, qui a capturé un Fou noir imposteur, qui a capturé un Fou blanc Schnoebelen, qui a capturé le Fou noir d'origine f8 (quatre captures de Fous sur f8).

10093 - Mario Parrinello

1.é3 a5 2.♙a6 a4 3.♗é2 a3 4.b×a3(♙a7) b5
5.♙b2 b4 6.♙f6 b3 7.ç×b3(♙b7) é5
8.b×ç8=♙ ♖×ç8(♙f1) 9.a×b8=♗ ♖×b8(♗g1)
C+ Jacobi v0.7.5 en 14'55''.

Deux promotions Schnoebelen (♗♙), puisque ces deux pièces blanches ont été capturées sans avoir bougé. Mais elles sont issues au tout début de deux Pions noirs. Alors s'agit-il de promotions blanches ou de promotions noires comme suggéré par l'auteur. Le thème Schnoebelen est un peu artificiel ici puisque les pièces promues sont toujours visibles en f1 et g1 (en ayant changé de couleur). Avec cet artifice on pourrait aussi bien dire que le Fou blanc et Cavalier blanc ont rejoint leur case d'origine (effet Pronkin) avant de changer de couleur.

AIDÉS

10094 - Vladimir Bulanov

a) 1.♙ç3! [2.♖d4#]
1... ♗é6(♙é3, ♙d5) 2.♖×é6(♖é1, ♖f5)#
b) 1.♙d5 ♙d3 2.♗é6 ♖f5#

Jumeaux à énoncés hybrides, avec deux mats miroirs (toutes les cases du champ royal noir sont vides) dans a). Mat idéal dans b).

10095 - Vladislav Nefyodov

a) 1.é5 ♖é3 2.♖h8! ♙b3#
1.♙é2 ♙g6 2.♙f1 ♙d3#
b) 1.♖é5 ♖d3+ 2.♙ç1 ♙a3#
1.♗é5 ♖f3+ 2.♙é1 ♙b4#

Trois pièces noires jouent sur la même case (é5) au premier coup noir pour déclouer la Dame blanche. Quatre mats modèles en échos caméléons.

10096 - Antonio Tarnawiecki & Paz Einat

1.♙f3 ♖f8 2.♗fg4 ♙d5#
1.♙h5 ♖ç5 2.♗ég4 ♙f7#

Mats modèles par clouage et auto-blocage par un Cavalier noir qui doit aussi jouer, clouant ainsi la Dame noire.

10097 - Mario Parrinello

a) 1.♙a5 d7 2.♖b6 d8=♗#
b) 1.♖b1 f4 2.♖ç2 f5#
c) 1.♙h1 d4 2.♖g2 d5#

Interceptions de la Tour sur trois lignes différentes. Auteur : coups critiques noirs, bivalve et Follow-my-Leader retardé (les mats ont lieu sur la case abandonnée par les Noirs au premier coup).

10098 - Menachem Witztum

1.♗éd4 ♖b1 2.♖ç6 ♖bg1#
1.♗ç5 ♖b3 2.♙d4 ♖g3#
1.♗fd4 ♖b5 2.é4 ♖g5#

Demi-clouage noir, déclouage de la Tour blanche qui joue sur une rangée qui sera ouverte par une pièce noire, afin de permettre le mat par clouage.

10099 - Michal Dragoun & Ladislav Salai Jr

1.♖d4 ♗×f2+ 2.♙ç4 ♗é3#
1.♙×f3 ♗×b4+ 2.♙é2 ♗×ç3#
1.♗b5 ♖f5 2.♗d4 ♗×f2#
1.♗d1 ♖×d6 2.♗é3 ♗×b4#

Helpmate Of The Future : dans la première paire de solutions, deux coups noirs Follow-My-Leader, dans lesquels le Roi noir se place sous le feu d'une batterie blanche. Dans la seconde paire de solutions, le Cavalier ç3, débloque la case et en bloque une autre alors que les Blancs créent deux nouvelles batteries selon des lignes différentes. Les quatre mats sont réalisés par des échecs doubles. Les auteurs notent par ailleurs la réapparition des deux premiers coups blancs de la première paire comme mats de la seconde paire.

10100 - Evgeny Gavriliy

1.♙é2 ♙×d5 2.♗f5 ♖×é2#
1.♙ç3 ♙×d6 2.♖b2 ♖×ç3#
1.♖é3 ♙×f6 2.♗h2 ♖×é3#

Les mats sont administrés sur des cases doublement gardées par les Noirs. Par ailleurs, le Roi

blanc doit jouer pour ouvrir la colonne é, mais les cases disponibles (d5, d6 et f6) sont contrôlées par les pièces noires, qui vont devoir se cacher en jouant sur les cases de mats, seules cases disponibles pour donner du jeu au Roi blanc. Les secondes pièces noires contrôlant les cases de mats vont effectuer quant à elles un simple écart.

10101 - Abdelaziz Onkoud

1... ♖f7 (1... ♖ç4?) 2. ♗ç3+ d×ç3 3. ♜d4 ç4#
1... ♖f3 (1... ♖ç6?) 2. ♜é3 d×é3 3. ♗d6 é4#

Sacrifices actifs de pièces noires pour permettre la déviation du Pion matant pour donner des mats modèles. Échange de fonctions entre la Dame et le Cavalier noirs : sacrifices et ouvertures de lignes blanches / autoblocages et ouvertures de lignes de la seconde pièce blanche.

10102 - Jorge Lois

a) 1. ♜h6 ♖×h6+ 2. ♜f4 ♗g5#
1... ♗h6 2. ♜h5 ♖×h5 3. ♜f5 ♗g5#
b) 1. ♜h5 ♖×h5 2. ♜f5 ♗g5#
1... ♗h5 2. ♜h6 ♖×h6+ 3. ♜f4 ♗g5#

Batteries royales blanches, sacrifices noirs. Le but du jeu est bien sûr d'échanger les places du Roi et de la Dame blanche. Chaque mat a lieu sur g5.

10103 - Maryan Kerhuel

a) 1. ♜a4 b×a4 2. ♗ç3 ♖d3+ 3. ♜ç4 ♜é6#
b) 1. ♜d5 é3 2. ♜ç5 ♖ç4 3. ♗×g2+ ♜×g2#
c) 1. ♗d5 ♜f5 2. ♜d4 ♖g4 3. ♜ç5 é3#
d) 1. ♗é5 ♜é6 2. ♜é4 b4+ 3. ♜d4 ♖ç2#

Thème Azemmour 6 quadruplé (Ohrid 2018) en version bicolore : six pièces différentes jouent seulement une fois au cours de chaque solution. Quatre mats modèles. » Il ne doit pas y avoir beaucoup de quadruplements du thème.

10104 - Miroslav Svitek,

Jozef Lozek & Zlatko Mihajloski

1. ♜ç5 ♖é1 2. ♜b4 ♖d1 3. ♜a3 ♖ç2 4. b4 ♜a1#
1. ♜d6 h4 2. ♜é7 h5 3. ♜f8 h×g6 4. ♜é7 ♜h8#
Symétrie quasiment parfaite le long de la grande diagonale avec un écho original ♖-♜. Les deux mats sont modèles.

Les auteurs voient un échange de fonctions entre ♜b5/♜g5 d'une part et ♖f1/♜h2 d'autre part.

10105 - Sergy I. Tkachenko,

Andriy Frolkin & Leonid Lyubashevsky

1...h3! 2. ♜d4 ç4! 3. ♜×d6 ç5!
4. ♜×ç5 ♖h2! 5. d5 ♜×b2#

Auteurs : tous les coups blancs sont des tempos (à l'exception bien sûr du coup matant), Umnov blanc (Follow-My-Leader : 1...h3, 4...♖h2) et capture de Pions blancs uniquement pour ouvrir une ligne au profit d'un Pion noir (3. ♜×d6 4. ♜×ç5 5. d5).

10106 - Zlatko Mihajloski

1. ♜é7! ♖f4 2. ♜d2 ♖×é3 3. ♜d8 ♖×é4
4. ♜d6+! ♖d5 5. ♜é7 é4 6. ♜d7 é5 7. ♜é7 é6#
Double switchback du Fou noir pour fermer des lignes nuisibles au Roi blanc, Indien noir (Tour-Fou), Klasinc doublé (Tour-Fou et aussi Fou-Roi selon une ligne brisée), mat idéal et sarcophage. L'auteur voit aussi le thème Meerane (définition ?).

10107 - Sébastien Luce & Roméo Bédoni

1. ♜d4 ♖b2 2. ♜d2 ♖×a3 3. ♜f3 é×f3 4. ♜é5 f4+
5. ♜f6 f5 6. ♜g7 f6+ 7. ♜h8 f7 8. ♜h7 f8=♗#

Auteurs : une proposition de réponse à la question «Quel est le plus long mat aidé dans lequel tous les coups sont joués vers le haut ?» Excelsior du Pion é2... (et non Pion f).

INVERSES

10108 - Vladimir Bulanov

a) 1. ♜g8! [2. ♗d2#]
1... ♜b2(♜d3) 2. ♗ç1(♗ç4)#
b) 1.0-0-0! blocus, 1... ♜b1 2. ♜×b1 b2#
Jumeaux argentins comme avec le 10094 : un énoncé différent pour chaque jumeau. Présentation élémentaire mais économique.

10109 - Sergy I. Tkachenko

1...ç5 a 2. ♗d3+ A ♜×d3#
1. ♖bd7? [2. ♗d3+ A ♜×d3#] mais 1...ç5! a
Paradoxe Dombrovskis.

1. ♖fd7? [2. ♗d3+ A ♜×d3#] mais 1...é5!
La réfutation exploite l'abandon de é6 par la clé.

1. ♖×é6! [2. ♖f5+ ♜×f5# (2. ♖d3+? A ♜×é6!)]
La clé ampliative abandonne aussi é6 mais la menace est différente (correction de menace)...

1...f×g6 b 2. ♖d3+ A ♜×d3#

...et le mat thématique apparaît sur une nouvelle défense. L'ensemble forme le thème Caprice.

1... ♜×é6 2. ♖é4+ ♜×é4#

L'ensemble thématique est caractéristique du deux-coups orthodoxe moderne. La forme inverse est justifiée par l'impossibilité d'en faire un direct correct...

10110 - Zdeněk Libiš

1.a5? b×a5 2. ♖cd8+ ♜ç4 3. ♖d4+ ♜b5

4. ♖b4+ a×b4# mais 1...b5!

1. ♖ç5!

1...b5 2. ♖×b5 ♜ç4

3. ♖b4+ ♜d3 4. ♖b1+ ♜×b1#

1...b×ç5 2. ♖×d2+ ♜ç4 3.a5 ♜b5 4. ♖b4+ ç×b4#

Thème Svoboda, avec les Cavalier noir d2 et Pion noir b6, introduit par une clé de sacrifice. Le thème Svoboda est l'équivalent pour les inverses du thème Zilahi pour les aidés : la pièce matante dans une variante est capturée dans l'autre. Ce thème a été très travaillé récemment par les compositeurs tchèques, avec des mats modèles évidemment.

10111 - Alexander Fica & Frantisek Jelinek

a) 1. ♖g7! b×ç5 2. ♖g6+ ♜é5 3.é8=♖+ ♜d5
4. ♜ç4+ ♜×ç4 5. ♖é×é4+ ♜×ç3 6. ♖b4+ ç×b4#

b) 1. ♜g8! b×ç5 2. ♖g7 ç4 3. ♖ç5+ ♜é6
4. ♜×ç4+ ♜d7 5.b8=♖+ ♜é8 6. ♖f6+ ♜×f6#

Encore le thème Svoboda, avec le Cavalier noir é4 et le Pion noir b6. Une promotion blanche dans chaque phase et évidemment des mats modèles.

10112 - Steven Dowd

1... ♖×ç5 2. ♖a5+ ♖×a5#

1. ♜a8! ♜b6! 2. ♖b4+ ♜a6! 3. ♖ç4+ ♜b6
4. ♖b5+ ♜ç7 5. ♖b8+ ♜d7 6. ♖g8! ♜é6
7. ♜b3+ ♜d7 8.é6+ ♖×é6 9. ♜a4+ ♖ç6
10. ♜b5! ♜é6 11. ♖é8+ ♜d6 12. ♖é5+ ♜d7
13. ♖d5+ ♜ç8 14. ♜a6+ ♖×a6#

Fata Morgana : le mat immédiat préparé dans le jeu apparent ne peut être maintenu par manque de

coup d'attente. Une clé ampliative introduit une longue manœuvre qui aboutit à un sacrifice blanc et un mat différents.

DIRECTS FÉERIQUES

10113 - Jacques Rotenberg

1. ♖b7? blocus

1...é5(♜d2+) 2. ♖d7(♜ç2)# mais 1...é3!

1. ♖b3? blocus

1...é3(♜d2+) 2. ♖d3(♜ç2)# mais 1...é5!

1. ♖ç4? [2. ♖é3#] 1...é3! réfutation spécifique

1. ♖ç2? [2. ♖é3#] 1...é3! 2. ♖×é3#

1...♜d2+! correction blanche et auto-obstruction.

1. ♖d2! blocus (et non 2. ♖ç4+? ♜ç1!, ♜×d2!)

1...é3(é5, ♜×d2+) 2. ♖d3(♖d7, ♜ç2)#

Clé ampliative avec sacrifice et exposition du Roi blanc à l'échec. Mats par coups d'éloignement sur la colonne b puis la colonne d. La condition Patrouille est parfaitement utilisée.

10114 - Gerhard Maleika

1... ♜×d2(♜×d6) 2. ♖d1(♖×d7)=

1. ♜a3? blocus mais 1... ♜×d6+!

1. ♜a5? blocus mais 1... ♜×d2+!

1. ♜b4! blocus

1... ♜×d2+(♜×d6+) 2. ♖×d2(♖×d6)=

1... ♜é3(♜é5) 2. ♖×é3(♖×é5)=

Le Jeu d'Essais et le Jeu Réel réalisent le thème Franco-Russe, appelé French-Soviet dans The Problemist (janvier 2025) : la clé de la solution produit les mêmes effets négatifs (pour les Blancs) que celle des essais thématiques, mais les compense. Ce thème, qui peut ne concerner qu'un seul essai a aussi été appelé thème Caprice.

Ici s'ajoutent un blocus complet et deux pats changés entre le Jeu Apparent et le Jeu Réel.

10115 - Hubert Gockel

a) En Breton Adverse

1. ♜f1! [2. ♖×é5#] (si 1. ♜d1? ♖×é1!)

1... ♜f6 x 2. ♖d×d6# A 2. ♖b×d6? ♜×d8(-♖d6)!

1... ♜d4 y 2. ♖b×d6# B 2. ♖d×d6? ♜×b6(-♖d6)!

b) en AMU

Si 1. ♖f1? pas de menace la Dame n'étant pas observé.

1. ♖d1! [2. ♗×é5#]

1... ♖f6 x 2. ♗b×d6# B (2. ♗d×d6? est illégal car la Tour est observée par le Fou f6 et la Dame d6)

1... ♖d4 y 2. ♗d×d6# A (2. ♗b×d6? est illégal car la Tour est observée par le Fou d4 et la Dame d6)

1... ♗×é1 2. ♖b3#

Mats échangés grâce au changement de condition. Clés différenciées par la même pièce, menace identique. Un jumeau hybride réussi.

10116 - Jean-Marc Loustau

1. ♖b6? [2. ♗a4# A] mais 1... ♗é6! x, 2... ♗×b6!

1. ♖d7!? [2. ♗b6# B (non 2. ♗a4? A ♗b6!)]

1... ♗é6!? y 2. ♖hb8# (2... ♗é5? illégal)

Bien sûr 1... ♗é6?? x 2. ♗b6 la précédente réfutation ne pare pas la menace.

1... ♗g4, ♗g7 2. ♖hb8#

mais 1... ♗×h7!

1. ♖f6!?! [2. ♗d7# C non 2. ♗a4+? A ♗d7! ni

2. ♗b6+? B ♗d7!]

1... ♗é6 x 2. ♗×ç3#

mais 1... ♗f3!

1. ♖g4!! [2. ♗f6# D et non 2. ♗a4+? A ni 2. ♗b6+? B ni 2. ♗d7+? C]

1... ♗é6 x est impossible !

1... ♗é6 y 2. ♖hé5# changé (2... ♖ç4?)

1... ♖g2~ 2. ♗g2# (un mat inattendu !)

1... ♖ç8 2. ♗é5# (ici 2. ♗ç4+? ♖é5!)

1... ♖b5 2. ♗×b5# (comme dans les essais)

1... ♗ç6, ♗d6 2. ♖hé5#

L'auteur commente ainsi le problème :

- **Correction de menace du quatrième degré (QTC) « complètement incomplète »** (aucun des mats-menace ne revient en variante dans les phases suivantes) **combinée avec le thème Magnet (ou Loshinsky) avec paradoxale-ment des pièces de marche différente.**
- Les phases 1. ♖f6? et 1. ♖g4! pourvoyant ou empêchant la défense 1... ♗é6 doivent être considérées comme corrections blanches de la première phase 1. ♖b6?

La phase 1. ♖d7!? peut aussi être considérée de cette façon (1... ♗é6 n'est plus une parade) mais cette approche est discutable (une correction de menace du deuxième degré peut éventuellement être perçue comme une forme spéciale de correction blanche du deuxième degré, mais ceci n'est plus vrai pour les degrés supérieurs).

- dans les trois essais, **duel entre le Rao blanc et le Léo noir** (qui joue toutes les réfutations)
- mat changé après 1... ♗é6, avec **échange de fonctions entre la pièce-avant et la pièce-arrière du mat chinois.**

Spectaculaire séquence de constitution de quatre anti-batteries formées par les mêmes pièces, le Rao a4 et la Dame d4 !

10117 - Oleg Paradzinsky

1. ♗é2! blocus 1... ♖h3 2. ♗g7 ♖h4

3. ♖f5(♗g7)+ ♖h3

4. ♗g4(♖é4, ♖f5, ♗g7)+ ♖f2(♗g4)#

La Tour noire doit être blanchie pour ne pas parer

4. ♗g4+ par 4... ♗×g4

1. ♗f3! blocus 1... ♖h3 2. ♖é2+ ♖h4

3. ♖g3+ ♖h3 4. ♗f1(♖é2)+ ♖×g3(♗f1, ♖é4)#

Deux solutions se terminant par le noircissement forcé de la Dame blanche.

10118 - Bruno Kampmann

Le Roi noir étant sur case blanche, il faut changer la couleur de la case de l'Equisauteur blanc pour qu'il puisse mater par un mat d'anti-batterie.

1. ♖g1! ♖é1 2. ♖f3 ♖g5 3. ♖g3! ♖×g1(♖g8)

l'Equisauteur a maintenant la bonne couleur de case pour mater, 4. ♖g4 ♖g7 5. ♖g6 ♖g1! (si 5... ♖g5 6. ♖h4, ♖h5 ♖g7 et comme dans la solution), 6. ♖g3 ♖g5 7. ♖h4 ♖g7 8. ♖h5 ♖g5 9. ♖h6 ♖g7 10. ♖h7 ♖g5 11. ♖g8 ♖g7 12. ♖f8 ♖g5 13. ♖é8 ♖g8+, ♖g7 14. ♖d7#

Minimal blanc, un domaine privilégié par l'auteur.

10119 - Jean Schmutz

1. ♖ç1! ♖é2+ 2. ♖d2 ç3+ 3. ♖d1 ç2+

4. ♖×é2 ç1= ♖+ 5. ♖f2 ♖d3+ 6. ♖é3 d4+

7. ♖é4 ♖f2+ 8. ♖d5 é6+ 9. ♖ç4 b5+ 10. ♖b3 ç4+

11. ♖ç2 d3+ 12. ♖d2 ç3+ 13. ♖é1 d2+

14. ♖×f2 d1= ♖+ 15. ♖g2+ ♖é3+

16. ♖h2 ♖×é5+ 17. ♖h1 ♖b7#

Tous les coups blancs sont donnés par le Roi, circuit du Roi blanc et batterie royale blanche. Phénix doublé (la renaissance suivant immédiatement la prise de la pièce concernée). Ceriani-Frolkin.

TANAGRAS

10120 - Adrian Storisteanu

a) -1. ♔é5×♚f6 & 1.d5 ♚f2+ 2. ♚d6 ♚b6#

b) -1.d4×♚ç3 & 1. ♚d5 ♚d7 2. ♔é5 ♚ç6#

c) -1. ♔d4×♚f6 & 1.b5 ♚d7 2.b4 ♚ç6#

Trois résurrections de Dame (auteur).

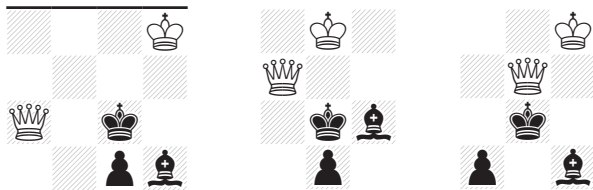

position finale
de a)

position finale
de b)

position finale
de c)

Ce problème a été inspiré par le I, composé par Edith Baird, la compositrice bien connue de la fin du XIX^e siècle (on pourrait croire qu'elle publiait essentiellement des deux ou trois coups orthodoxes - environ mille - à l'époque des problèmes à beau jeu réel, mais il s'avère qu'elle a composé beaucoup de Rétractor aidé - environ 230 problèmes et publia un livre avec ses œuvres *The Twentieth Century Retractor*, facilement consultable via la fiche Wikipedia anglaise d'Edith Baird.)

I - E. Baird

Five to one

The Reading Observer 190?

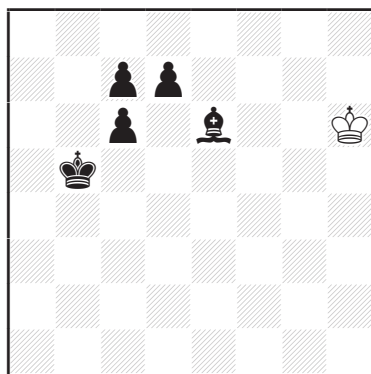

-1N & h#2

(1+5)

-1. ♔d5×♚é6 & 1.ç5 ♚é2+ 2. ♚ç6 ♚a6#

L'auteur déclare par ailleurs : *j'ai abandonné la symétrie de la position de mat afin de donner au Roi blanc quelque chose à faire, économiser deux Pions noirs (la dédicace se transformant ainsi en un « three to one ») et ajouté deux jumeaux.*

10121 - Hubert Gockel

1... ♚f1 2.d6 ♚f5#

1. ♚é5 ♚é7 2.d5 ♚é4#

Dans le Jeu Apparent, création d'une batterie blanche spécifique (occupation de la case de renaissance), permettant le jeu du Pion d7. Dans le Jeu Réel, le Pion bloque cette fois en d5, avec un mat de la Tour. Dans les deux solutions, le Roi noir ne peut capturer la Tour car sa case de renaissance est contrôlée par le Roi blanc. Par ailleurs, le Pion ne peut capturer la Tour car sa case de renaissance est occupée. Un joli tanagra d'Hubert Gockel, trop rare dans cette section.

10122 - Roméo Bédoni & Sébastien Luce

Promotions en Chasseur Fou-Tour dans la première solution (à noter que le mat ne peut pas être 3... ♚ç6? car les Chasseurs ne peuvent jouer que vers l'avant ou vers l'arrière, mais pas sur le côté).

1...h8=♚ 2.b1=♚ ♚×h6 3. ♚b8 ♚h1#

Promotion en Dame dans la seconde solution, mais celle-ci va avoir des allures... de chasserresse (orthodoxe !), avec un coup en diagonale puis un coup vertical, d'où la dédicace !

1...h8=♚+ 2. ♚b7 ♚ç3 3. ♚a8 ♚ç8#

Le Chasseur Fou-Tour ne peut jouer 4. ♚b8??

10123 - Daniel Novomeský

a) 1. ♚ç4 ♚ç7 2.b6 ♚ç5 3.b5 ♚a6#

b) 1.b6 ♚f5 2. ♚d4 ♚d5 3. ♚ç5 ♚b7#

Thème Indien sur la colonne ç dans le premier jumeau. On peut noter la précision du mat, car si 3... ♚d3? 4. ♚d4!! Il y a d'autres éléments spécifiques : 1... ♚ç8? et le Pion ne peut jouer en b6.

Indien dans la seconde solution, horizontal cette fois sur la cinquième rangée. Le mat est encore précis : si 3... ♚é4? 4. ♚d4!!

On peut comparer ce problème avec le II, avec une idée voisine et un coup de plus :

II - A. Elizarov
Sem Shakhmatnykh Not 2009
1° Prix

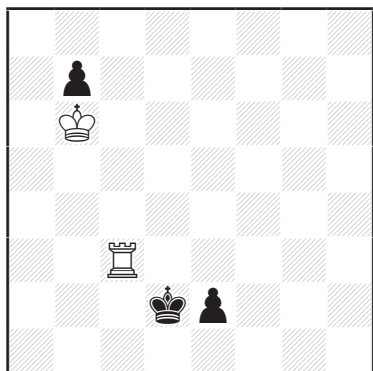

h#4 2.1.1... (2+3) C+
Köko

- 1.é1=♙ ♖ç2+ 2.♔d3 ♖ç6
3.♙d2 ♔ç5 4.♔ç3 ♔d4#
1.é1=♞ ♖ç8 2.♞d3 ♔ç7
3.♔ç3 ♔ç6 4.♔ç4 ♔d5#

10124 - Ioannis Garoufalidis

- 1...ç8=♞ 2.♞ç7 ♞é5+
3.♔d5 é4+ 4.♞é8 d8=♞#
1...ç8=♞ 2.♞é7 d8=♙
3.♔f6 ♞g6+ 4.♔f5 é4#

Auteur : Il est important de comprendre que, dans la première solution, 4...d8=♞? 5.♞dé7! pare le mat. Dans la seconde solution, le Pion é2 empêche 2...d8=♞+?, car il s'agit d'un auto-échec au Roi blanc et donne également le mat. Le Cavalier ne peut jouer que sur des cases qui maintiennent l'échec (en f4 et é5 avec le Pion et si 5.♞é7+?, il donne échec via la case é4). AUW neutre.

10125 - Oleg Paradzinsky

- a) 1.♞é4 ♔b3 2.♞g3 ♔ç4
3.♞g4(♞g3)+ ♔d5 4.♞g7 ♞h5(♞g7)#
b) 1.♞h6 ♔ç3 2.♙d2(♞h6)+ ♔d4
3.♙f4 ♞g8+ 4.♔f5 ♞é7(♞g6)#
c) 1.♞f7 ♔h5 2.♞h8 ♔h4
3.♞h6(♞h8)+ ♔g3 4.♔g5 ♞f7(♞h6)#

L'auteur poursuit ses recherches en Masand, avec ici trois mats en écho du couple ♞-♞, la Tour devenant blanche au dernier coup, avec la complicité du Fou qui auto-bloque.

10126 - Sébastien Luce

- 1.h4 ♞h5 2.h3 ♞é2 3.h2 ♞g4
4.♔h3 ♞é2 5.g2! ♞g4 6.♔h2 ♞é2+
7.♔g1 ♞g4#
1.♔g1 ♞f1 2.♔g2 ♞h3 3.♞h1 ♞f1
4.♞h6 ♞h3 5.h2 ♞h7 6.♔h1 ♞h5+
7.♞h4 ♞h3#

Echo caméléon sur les colonnes g et h. Dans la position de mat, le Roi noir, placé devant son Pion se comporte... comme un Pion, maté par la Sauterelle blanche. Double switchback é2-g4 de la Sauterelle dans la première solution, avec le Pion qui joue comme un Roi au cinquième coup, (et comme une Sauterelle dans la seconde solution !).

10127 - Daniel Novomeský

- 1.♞ç6(♞) ♞é2 2.♞é6+ ♞b6 3.♞d6+ ♞d1
4.♞d6(♞)+ ♔ç6 5.♔é6 ♞d7
6.♞b5(♞)+ ♞f5 7.♔d6+ ♔d5#
1.♞d6(♞)+ ♞b2 2.♞f6 ♔ç7 3.♞ç6+ ♞ç1
4.♞ç6(♞)+ ♔b6 5.♔d6 ♞ç7
6.♞a5(♞)+ ♞é5 7.♔ç6+ ♔ç5#
1.♞f5(♞) ♞g6 2.♔d6+ ♔ç7 3.♔é6 ♞d6
4.♔é7 ♞d1 5.♞d7(♞) ♞d8
6.♞b6(♞)+ ♞f6 7.♔d7+ ♔d6#

Echo-caméléon « parfait », en ce sens que la belle position (en forme de croix) est décalée entre les trois solutions dans son intégralité. Les conditions et pièces féeriques sont équitablement utilisées tout au long des trois solutions.

10128 - Václav Kotěšovec

- 1.♞b7 ♞a8 2.♞a7 ♞b7 3.♔d5 ♞d8 4.♔ç6
♞é8+ 5.♔b7 ♞ç8 6.♔a8 ♞ç7+ 7.♞b7 ♞ç6#
1.♞g8 ♞h8 2.♔f5 ♞f8 3.♔g6 ♞g5 4.♔g7
♞f7 5.♞f6 ♞h6 6.♔h8 ♞g6+ 7.♞g7 ♞f6#
1.♞d6 ♞é5 2.♞g6 ♞g5+ 3.♔f3 ♞h5 4.♔g2
♞h4 5.♔h1 ♞h3 6.♞g1 ♞g3+ 7.♞g2 ♞f3#
1.♔d3 ♞é4 2.♔ç2 ♞d1 3.♔b2 ♞b1+ 4.♔a1
♞é1 5.♞ç5 ♞ç1 6.♞a2 ♞ç2+ 7.♞b2 ♞ç3#

Le Roi effectue une grande étoile, le menant dans les quatre coins de l'échiquier où il est maté en écho avec une des figures bien connues du jeu Tetris ! L'Aigle noir est cloué par l'Aigle blanc !

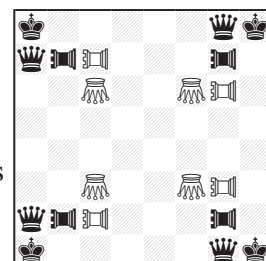

10129 - L'ubos Kekely

1. ♔d2 2. ♕é2 3. ♖f1 4. ♗×g2 5. ♘h1
6. ♙g7+ ♕é1 7. ♚é7+ ♖f2 8. ♛é2+ ♗g3
9. ♜é8 ♘f2#

Le Roi noir change cinq fois de direction, avant de se loger dans le coin h1. L'échec de la Tour noire autorise alors le Roi blanc à effectuer le « grand saut » en é1. Il ira ensuite en f2. Occupation finale par la Tour noire de la case é8 (case de renaissance du Roi noir), permettant le mat du Cavalier, car g1 (case de renaissance du Cavalier), est aussi contrôlée par celui-ci en Danger Circé.

10130 - Václav Kotěšovec

1. ♘é4 2. ♙a8 3. ♚ç8 4. ♛b8 5. ♜hé6
6. ♞ç7 7. ♞1ç4 8. ♞b6 9. ♞8b7-auto=
1. ♘f2 2. ♙g3 3. ♚çé2 4. ♛8é5 5. ♜éf4
6. ♞f3 7. ♘h1 8. ♙g2 9. ♜éf2-auto=
1. ♘é5 2. ♙d3 3. ♚h8 4. ♛h6 5. ♜h7
6. ♞df5 7. ♞fg6 8. ♜éf7 9. ♞hg7-auto=

Un triple écho dans les coins, « tout ce qu'il y a de plus blanc ». Cela semble incroyable qu'il n'y ait aucun dual, mais tout s'enchaîne avec une précision de mécanisme d'horlogerie. La Princesse se retrouve prisonnière dans les coins a8, h8, h1. Merci pour la dédicace Václav !

10131 - L'ubos Kekely

1. ♜ç2+ ♕d3 2. ♚h3+ é3 3. ♗é1+ ♕d4
4. ♚h4+ é4 5. ♗ç2+ ♕d5 6. ♚h5+ é5
7. ♗é3+ ♕d6 8. ♚h6+ é6 9. ♗ç4+ ♕d7
10. ♚h7+ é7 11. ♗é5+ ♕d8 12. ♚h8+ é8=♞!
13. ♗ç6+ ♕ç7 14. ♚h7+ ♞d7 15. ♚h8
16. ♚ç8+ ♞×ç8 17. ♗a7 ♞b7#

Les problèmes avec cette condition (du nom de l'ancêtre arabe du jeu d'échecs) ne sont pas très nombreux. Le couple ♗-♚ permet, par des échecs successifs, l'Excelsior du Pion en Fers (seule promotion possible en Shatranj). Le « Farzin » ou Conseiller était l'ancêtre de la Dame dans le jeu arabe et ne se déplaçait que d'une case en diagonale dans toutes les directions. Le Fers peut mater ensuite le Roi noir. À noter qu'en Shatranj, un Pion sur sa rangée de départ ne peut avancer que d'une case (le jeu était très lent à l'époque !). Deux switchbacks dans la solution : é1-ç2 pour le Cavalier, h7-h8-h7-h8 (double !) pour la Tour.

10132 - Sébastien Luce

1. ♚a1 2. ♚a3 3. ♚a4 4. ♚a5 5. ♚f4 6. ♚g5
7. ♚g4 8. ♚f6 9. ♚f7 10. ♚h4 11. ♚g8 12. ♚ç4
13. ♚b4 14. ♚d4 15. ♚é4 16. ♚f4 17. ♚h4
18. ♚h6 19. ♚d8 20. ♚f4 21. ♚f8 22. ♚ç8
23. ♚é8 24. ♚g8 25. ♚h8 26. ♚d5 27. ♚ç5
28. ♚é5 29. ♚f5 30. ♚g5 31. ♚h5 32. ♚ç5
33. ♚b5 34. ♚d5 35. ♚f5 36. ♚g8 37. ♚é6
38. ♚g4 39. ♚h3 40. ♚ç8 41. ♚b8 42. ♚d8
43. ♚f8 44. ♚g8 45. ♚f2 46. ♚é6 47. ♚h3 48. ♚f5
49. ♚f1 50. ♚f3 51. ♚f4 52. ♚h5 53. ♚h4 54. ♚ç4
55. ♚b4 56. ♚d4 57. ♚h4 58. ♚h7 59. ♚é8
60. ♚g6 61. ♚h5 62. ♚é8 63. ♚d3 64. ♚d6
65. ♚d7 66. ♚d8 67. ♚h8 68. ♚b5 69. ♚a4
70. ♚ç6 71. ♚d7 72. ♚é8 73. ♚h5 74. ♚f7
75. ♚ç7 76. ♚é7 77. ♚g7 & 1. ♕h2 ♚h7#

Ce type de stipulation est peu exploré. Deux couples de pièces noires collaborent afin d'amener une position avec une anti-batterie ♚-♚ sur la colonne g. Le Roi blanc joue un coup unique, forçant la formation d'une seconde anti-batterie ♚-♚ matante sur la colonne h. C'est, à ma connaissance, le plus long tanagra en échecs Alphabétiques.

DIVERS FÉERIQUES

10133 - Vladislav Nefyodov

- a) 1. b×a1=♗ ♚ç2+ 2. ♕g1 ♘h2#
- b) 1. b×a1=♘ g5 2. ♘f6 ♚g2#

Rappelons qu'il n'y a pas de renaissance dans le genre Danger Circé, mais le droit pour une pièce attaquée directement (Roi y compris), de jouer sur sa case de renaissance Circé. Ici les pièces de promotion noires activent chacune une pièce blanche : le Cavalier noir active la Tour ç2 qui ainsi interdit h1 au Roi noir, et le Fou en f6 active le Pion g5 qui interdit g2. On a deux mats spécifiques (et modèles) par pièces n'attaquant pas directement le Roi noir, mais via la case Circé h1 pour la Tour ç2 et g1 pour le Cavalier h2. Dans les deux solutions, 3. ♕é8 est interdit. Ce qui n'est pas le cas après 1. ♕g1 ♚×b2 2. ♕f1 ♕a2+ qui est suivi de 3. ♘♕é8!, car le Roi noir attaqué directement peut jouer sur sa case de renaissance Circé.

10134 - Pierre Tritten

1. ♖×d3-é5 ♔×é5-g6 2. ♔×d4-h4 ♕×f7-f2#

1. ♔×d4-d6+ ♔×d6-b6 2. ♔×b3-a4 ♖ç5#

1. ♔×b3-d5+ ♔×d5-a2 2. ♔×d3-ç1 ♖ç4#

Zilahi cyclique avec deux captures par les Noirs, avec trois mats par le seul officier restant. Dans chaque phase, longs déplacements spectaculaires des Rois, typiques du "Take & Make". Cela rend la résolution difficile, malgré les Pions a3 et h3 qui sont des indices précieux. La troisième solution, avec son jeu surprenant sur la diagonale d5-a2, est bien cachée.

10135 - Michal Dragoun

1. ♖×é4 ♖×ç1 2. ♖d5 ♕ç5#

1. ♖×ç5 ♖×b1 2. ♖d5 ♖é4#

1. ♖×é3 ♖a3 2. ♖d5 ♖×h4#

1. ç×d6 ♖é6 2. d5 ♖×a7#

Quadruple Zilahi cyclique associé à quatre blocages de d5. Les quatre pièces thématiques noires vont en d5 en deux coups en capturant en chemin une des quatre pièces thématiques blanches. De plus, dans les deux premières solutions, captures réciproques de Léos : (♖ç5/♖ç1 et ♖é4/♖b1). Écho diagonal-orthogonal.

10136 - Jean Schmutz

1. ♔×h3(- ♖é6) ♕×é3(- ♖f3)

2. ♔×é3(- ♕g8) ♕×f5(- ♖b8)#

1. ♖×d4(- ♖é3) ♕×é6(- ♖f6)

2. f×é6(- ♕g8) ♕×d4(- ♖b8)#

Zilahi étendu avec disparitions de huit pièces par solution pour le nettoyage de la huitième rangée ! Le Cavalier b8 et le Fou g8 sont éliminés sur des prises différentes d'une solution à l'autre. Belle géométrie : mouvements anti-parallèles des Fous sur ç8-f5 et g1-d4 avec captures en écho de Pions et Cavaliers, et rectangle de Pions capturés é3-é6-f6-f3. Mats modèles.

10137 - Ivan Bryukhanov

1. ♖d2 a1=♕ 2. ♔a2 ♕b2

3. ♖h2(♕b2)+ ♔×b2(♖h2)#

1. ♔a4 a1=♔(♖ç1)+ 2. ♔b4 ♖h8

3. ♖ç6+ ♖ç3(♖ç6)#

Il faut jouer le joli coup 2... ♖h8! et non 2... ♖g7?

3. ♖ç6+ ♖b7(♖ç6)! Dans les deux solutions,

la Dame qui donne mat est soutenue par la pièce qu'elle blanchit.

10138 - Thomas Maeder

1... a8=♕ 2. ♖ç7 ♖~7×ç7+ 3. ♔ç8-b8 0-0-0

4. ♖b8×a8 ♖d1-d8#

Commençons par la présentation de la solution d'une version simplifiée de ce problème : déplaçons le Cavalier noir en d5 et raccourcissons l'énoncé d'un demi-coup (h#3). Une des trois pièces Totalement Invisibles (TI) est nécessairement le Roi noir. Pour révéler sa présence, les Noirs captureront le Pion a7 avec une TI. Les Blancs captureront le Cavalier noir en b6 avec une TI. On utilisera aussi un moyen classique pour faire apparaître une autre pièce blanche : le roque qui, par convention, est un coup de Roi. Si on joue ♔é1-ç1 ou ♔é1-g1, vu sa longueur ce coup est un roque, et une TI apparaît sous forme de Tour blanche en d1 ou en f1.

Solution (on représente dans les solutions les TI par les sigles ○ ou ● selon que les TI soient jouées par les Blancs ou par les Noirs) :

1. ♖b6 ○×b6 2. ●×a7 0-0 (une Tour blanche apparaît en f1, deux des trois TI étant blanches, la pièce a7 est forcément le Roi noir, la Tib6 n'est ni un Pion, ni un Fou et ni une Dame, car le Roi noir se serait mis en échec en jouant sur a7), 3. ♔a8 (la pièce en b6 ne peut pas être un Cavalier qui contrôlerait a8, c'est donc une Tour), 3... ♖a1#

Venons-en au h#3,5 dont la solution est ressemblante, mais bien plus complexe, car la TI qui deviendra le Roi noir va devoir jouer deux coups. Il faut faire apparaître le Roi noir en a8 tout en contrôlant subtilement les cases d'accès à a8 afin de prouver que la TI qui capturera le Cavalier en ç7 (pour un mat avec Tours ç7 et d8) est assurément une Tour.

1... a8=♕! 2. ♖ç7 ○×ç7 3. ●~ 0-0-0 4. ●~×a8 (a8 = ♔ et ç7 = ♖), 4... ♖d8# soit 1... a8=♕!

2. ♖ç7 ♖~7×ç7+ 3. ♔ç8-b8 0-0-0 4. ♔×a8 ♖d8#

Le Pion blanc est promu en a8 et y est capturé sans avoir bougé : il s'agit donc d'une promotion Schnoebelen !

L'ordre des coups ne peut pas être modifié. Par exemple, la séquence suivante ne garantit pas que la pièce qui capture en ç7 est vraiment une Tour :

en effet 1...0-0-0 2. ♖c7 a8=♙ 3. ♚~ ~ ♘×ç7
 4. ♚~×a8 (a8 = ♖ et ç7 = ♗), 4... ♗d1-d8#
 permettrait 3. ♖a7 ♖, f×ç7 etc... ou encore :
 3. ♖b8 ♖, ♙×ç7+ 4. ♖×a8 etc. De même :
 1...a8=♗? et 3...0-0 (pour 4... ♗f8#) échouent,
 car b7 et a7, respectivement, ne sont pas gardées.

10139 - Sébastien Luce

1. ♗gd7+ d4 2. é×d3 e.p.(♖ç3) ♙×d5(♗a8)
 3.0-0-0 ♙×h1 4. ♖b8 ♙b7#
 1. ♖f8 ♖b2 2. ♗gd7+ ♖×b3(♖b4)
 3. ♗a1 d4 4. ♗×d4(♖g7) g×f8=♗#

Dans la première solution, l'essentiel du jeu se passe le long de la grande diagonale blanche h1-a8. Les Noirs auto-bloquent d7 avec un échec à la découverte. Sur la parade du Pion avançant de deux cases, la prise en passant a un effet particulier avec la condition : le Pion blanc renaît en ç3, non en ç4 ! L'ouverture de l'autre grande diagonale permet au Fou blanc de capturer en d5, «projetant» la Tour noire en a8. Le grand roque noir est alors possible ! Puis le Fou blanc revient en arrière pour éliminer le Fou h1 avant de revenir mater en b7. Dans la seconde solution, le jeu se passe cette fois plutôt sur l'autre grande diagonale a1-h8. Le premier coup du Cavalier noir en f8, «prépare le terrain» pour l'Excelsior à venir du Pion d. Puis le Roi blanc vient en deux temps en b3, laissant la place à la Dame noire qui effectue un «coin à coin» sans échec. Cette Dame est alors en mesure de «pousser» le Pion d4 en g7 et la promotion par capture en f8 peut suivre, complétant le thème Valladao, une nouveauté avec cette condition.

10140 - Jean Schmutz

1. ♗b3 ♗×é6+ 2. ♖×é6 ♗d5
 3.d7 ♙g5 4. ♗d1+ ♗×d1#
 1. ♗d3 ♗×d6+ 2. ♖×d6 ♙d5
 3.f4 ♗a7 4. ♗f3+ ♙×f3#

Thème Kniest (en d6 et é6 avec sacrifices de la Dame noire). Batteries réciproques noires masquées, avec la pièce avant placée sur la même case d5. Auto-clouages et déclouages indirects. Surgissements plutôt inattendus de la Tour a1 et du Fou ç1. Écho diagonal-orthogonal.

10141 – L'ubos Kekely

1. ♗d7 2. ♗d3 3. ♗g3 4. ♗×ç3 5. ♗ç8 6. ç3 7. ç×b4
 8.b5 9.b6 10.b7 11.b8=♗ 12. ♗×h2+ ♖é8+
Auteur : Meredith. Double excelsior. Minor promotion. Noter que le but est un échec au Roi blanc (pas le mat). Il est donné par la Sauterelle-2 h8, car sa case de renaissance est h1 et qu'elle est activée par la Dame h2 après le départ du Roi en é8. De même, la Sauterelle-2 blanche a pu jouer en ç8.

10142 - George Sphicas

1.f8=♗ 2.f7 3.f×é8=♗ 4. ♗×g6 5. é8=♗ 6. ♗é4
 7.b×ç8=♗ 8. ♗b8 9.ç8=♙ 10. ♗d7 11. ♖b7
 12.a8=♙ 13. ♗g8+ ♖×g8=
 Six promotions en seulement 13 coups ! Il s'agit probablement du record du plus petit nombre de coups pour 6 promotions (ici AUW+F+T) en problème de série sans autres éléments féériques. La position comporte un seul Pion noir.

10143 - Roméo Bédoni & Sébastien Luce

1.h1=♙ 2.h2 3.g1=♖ 4. ♙b7 5.h1=♗ 6. ♗h4
 7. ♗×d8 8. ♖f3 9. ♖é5 10.f1=♗ 11. ♗f7 12. ♗ç7
 13. ♖d7 14. ♗é8 ♗×é8#
 AUW monocolore avec trois auto-blocages en b7, ç7 et d7. Mouvement Pelle final, autorisant le mat. À noter que ce mécanisme ne pourrait pas se produire avec Alphabétiques classique en position miroir vertical car le Cavalier noir devrait jouer à la fin.

10144 - Daniel Novomeský

1. ♗×b1-b3 2. ♗×a5-a4 3. ♗×ç3-ç2 4.a4 5.a5
 6.a×b6-b5 7.b×a6-a5 8.a6 9.a×b7-d5 10.d6
 11.d×é7-é1 12.é×f2-f1 13.f×g2-g1 14.g2 15.g4
 16.g×h5-g7 17. ♗×a1-f6=
 Dans la position finale, le Cavalier blanc ne donne pas échec. En effet, aux échecs Take & Make absolu, pour «capturer» un Roi, une pièce doit jouer un coup T&M légal à deux composantes. Ici le Cavalier ne menace pas le Roi noir, car après ♗×g8, il ne peut pas se déplacer sans capturer comme un Roi. On voit aussi dans la solution qu'un Pion s'était retrouvé sur des cases de la première rangée de son camp (é1, f1 et g1). Le T&M absolu l'autorise. Pat par clouage : tous les coups sont des auto-échecs (y compris le seul coup envisageable de Roi, ♖×g7-g8).

10145 – L'ubos Kekely

1.ç5 2.ç6 3.ç7 4.ç2! 5.ç3 6.ç×b4 7.b5 8.b6 9.b7
10.b8=♖ 11.♖b3 12.♖×g3 13.♖g7 14.g4 15.g5
16.g6 17.g×f7 18.f8=♗ 19.♗f5 20.♔g8
21.♗h7+ ♔é8#

Le Roi noir par un coup "Danger Circé" joue le rôle de sautoir pour le Pao qui mate. Auteur : Meredith. Double excelsior. Minor promotion.

10146 - George Splicas

1.é8=♗ 2.♗×g7 3.♗×h5 4.g7 5.g8=♗ 6.♗f8
7.é7 8.é×d8=♗ 9.♗dé7 10.d8=♗ 11.♗b6
12.♗×a7 13.♗f2 14.a7 15.a8=♖ 16.♖a3
17.♖×f3 18.a4 19.a5 20.a6 21.a7 22.a8=♖
23.♖a1 24.♖h1 25.♗f1 26.♖g3 27.♖gg1
28.♔g3 29.♔g2 30.♗g3 31.h5 32.h6 33.h7
34.h8=♖ 35.♖h5 36.♗f3+ g×f3#

Ce problème est une version du n° 9599 de Phénix 341-342, qui montrait huit promotions, et qui mal-

heureusement semble ne pas pouvoir être corrigé. Étant donné que cette version présente quelques différences avec la précédente, il a été décidé de la considérer comme un inédit. On a maintenant sept promotions (♗♗♗♗♗♗♗), avec toujours les Pions é6 et d7 qui fournissent des boucliers pour les promotions en Dame. Trois pièces effectuent des parcours interrompus : le Cavalier blanc s'arrête en h5 et repart plus tard, une Dame blanche marque une pause en f8 et une Tour blanche en f3, Éloignement du Roi blanc du Roi noir. Joli mat modèle par Pion soutenu par le Cavalier noir cloué.

En utilisant adroitement Jacobi, l'auteur a pu démontrer que la solution était sans dual. De plus, il pense avoir testé toutes les configurations de #1, en particulier celles qui avaient permis les démolitions de la version précédente.



VENTE DE LA BIBLIOTHÈQUE D'ALAIN BIÉNABE

par Thierry Lafargue

Ces revues de problèmes d'échecs font partie de la collection d'Alain Biénabe, décédé il y a deux ans. C'était un compositeur réputé, et un grand collectionneur, qui avait aussi co-écrit le fameux *Guide des Échecs* en relation avec Nicolas Giffard. Ayant été longtemps en contact avec Alain Biénabe, j'avais pu acquérir une grosse partie de sa collection auprès de son fils, peu intéressé par les Échecs.

Quant à moi, je me suis spécialisé dans les revues d'échecs, et j'ai co-écrit avec mon ami Bernard Montangerand, un catalogue de ces revues françaises. N'étant pas amateur de problèmes (en général, mais d'échecs en particulier!), je me sépare de ces séries, en espérant qu'elles puissent faire le bonheur des passionnés -spécialistes.

Tarifs des revues et Albums de problèmes d'échecs

- | | |
|---|------------------|
| - Zadachi i Etyudy : (n°1 à n°4) 1927 | 4×10 = 40 Euros |
| - Il Due Mosse (6 numéros par an) : 1956, 1957, 1958, 1959, 1960, 1961, 1962 | 6×20 = 120 Euros |
| - feenschach : numéros épars et 1 volume relié (1950-1971) | 1×50 = 50 Euros |
| - Haproblemaï (Israël) : numéros épars : liste et prix sur demande | |
| - Idée & Form : numéros épars et 1 volume (1987-1989 : n°13 à 24) | 1×50 = 50 Euros |
| - The Problemist : numéros épars et 3 volumes : | |
| Volume 3 (1942-47), Volume 4 (1948-53), Volume 8(1966-69) | 3×50 = 150 Euros |
| - Mat Plus : 2 volumes : Volume 1 (1994-96), Volume 2 (1997-99) | 2×50 = 100 Euros |
| - Sachová skladba : 6 volumes (entre 1984 et 2011, 113 numéros) | 6×50 = 300 Euros |

- **StrateGems** : 6 Volumes (1998 à 2009) 6×50 = 300 Euros
- **Ideal-Mate Review** : revues libres (n°1 à 31 sauf n°29) 30×2 = 60 Euros
- **Orbit** : n°57 à 62 5×2 = 10 Euros
- **EG** (consacrée aux Études) : 7 volumes de 1965 à 1986
 Volume 1 (n°1 à 18), Volume 2 (n°19 à 38), Volume 3 (n°57 à 66),
 Volume 4 (n°83 à 102), Volume 5 (n°103 à 122), Volume 6 (n°123 à 134),
 Vol 7 (n°159 à 162) 7×50 = 350 Euros
- **Ajedrez Magico** (Argentine) : n°1 (Déc.67) à n°28 (Juillet 71) 28×5 = 140 Euros
- **Problemas** : numéros sur demande
- **Il Problema** : 2 volumes : Volume 1 (1931-1933), Volume 2 (1933)
 Quelques numéros libres : An I : n°2,3,4, An II : n°1 180+80=260 Euros
- **Albums FIDE** : liste et prix sur demande
- **Problem** : n° 1 à 156 reliés en 7 volumes (reliure cartonnée simple bleu)
 n°157 à 210 en 12 cahiers d'origine 19×10 = 190 Euros
- **Sinfonie Scacchistica** : n°1 à 40 et quelques numéros épars (de 54 à 101) 50 Euros
- **Stella Polaris** : Volume 1 (1966-69) et Volume 2 (1972-74) 2×50 = 100 Euros
- **Springaren** : liste sur demande : quelques numéros épars
- **Thema Danicum** : 1 volume (1976-1979) 1×50 = 50 Euros
- **Aarsskrift for Dansk Skakproblem Klub** : 1933 à 1949 (manque 1941) 12×10 = 120 Euros

Paiement par chèque ou virement bancaire. Possibilité de réduction si achat groupé
 Contacter Thierry Lafargue (thierrylafargue@free.fr)



Aidé (h#n : mat aidé en n coups, h=n : pat aidé en n coups) : les Noirs jouent et aident les Blancs à mater (resp. pater) le Roi noir en n coups. n.1.1.1... signifie que n premiers coups noirs différents introduisent chacun une solution, 0.p.1.1... signifie que les Blancs, qui commencent, disposent de p premiers coups différents introduisant chacun une solution, etc. Dans un **aidé-inverse (hs#n, hs=n)**, les Noirs aident les Blancs à réaliser un mat inverse : plus précisément, les Blancs commencent et les Noirs les aident à obtenir, après n-1 coups de part et d'autre, une position de #1.

Aigle : Sauterelle déviée à 90°. Un Aigle a1, avec un sautoir en d4, contrôle les cases é3 et ç5.

Alphabétiques (Echecs -) : les coups des deux camps doivent être joués par la pièce qui occupe la case la mieux classée dans l'ordre alphabétique et numérique, c'est-à-dire a1, a2, ..., a8, b1, b2, ..., h7, h8.

Alphabétiques inversés (Echecs -) : les coups des deux camps doivent être joués par la pièce qui occupe la case la moins bien classée dans l'ordre alphabétique et numérique.

Alphabétiques inversés (Echecs -) : les coups des deux camps doivent être joués par la pièce qui occupe la case la moins bien classée dans l'ordre alphabétique et numérique.

AMU : un coup permettant d'atteindre le but ne peut être joué que par une pièce attaquée par une pièce et une seule.

Annan : le déplacement des pièces est orthodoxe, sauf lorsqu'elles se trouvent devant une pièce de leur camp, au-

quel cas elles ne jouent que comme cette pièce. «Devant» signifie immédiatement au-dessus pour une pièce blanche, immédiatement au-dessous pour une pièce noire.

Anti-Circé : lors d'une prise, la pièce prenante (Rois inclus) renaît après la prise selon les modalités Circé ; la pièce capturée disparaît. La renaissance étant obligatoire, un coup capturant n'est donc possible que si la case de retour est libre. Une pièce déjà sur la case de retour peut effectuer un coup capturant ; une pièce peut capturer une pièce située sur la case de retour ; une promotion avec prise est possible si la case de retour est libre, celle-ci étant tributaire de la figure choisie. En **Anti-Circé type Cheylan** (type par défaut), une pièce ne peut pas capturer lorsque cases de prise et de retour sont confondues (contrairement à l'**Anti-Circé Calvet**).

Breton : Quand une pièce est capturée, une pièce de même nature du camp capturant doit également disparaître (s'il y en a). Le choix de la pièce à éliminer est effectué par le camp qui capture.

Breton adverse : Quand une pièce est capturée, une autre pièce de même nature du camp capturé doit également disparaître (s'il y en a).

Caméléon : le Caméléon se transforme, après avoir joué, selon le schéma 

Chasseur X-Y : se déplace comme X quand il se déplace vers le camp adverse, comme Y quand il retourne vers son propre camp. Les coups horizontaux sont interdits.

Circé : lors d'une prise, la pièce capturée renaît sur une

case occupée avant le début d'une partie orthodoxe par une pièce de sa nature et de sa couleur. Les Cavaliers et Tours renaissent sur la case d'origine de la même couleur que celle de la prise, les Pions sur la même colonne que celle sur laquelle ils ont été capturés. La prise est orthodoxe (sans renaissance) si la case de renaissance est occupée par une pièce quelconque. Un Pion qui renaît peut avancer de deux cases, une Tour qui renaît retrouve son pouvoir de roquer. Les pièces féériques, considérées comme issues de promotion, renaissent sur la case correspondante de la colonne sur laquelle elles ont été capturées.

Circé Equipollent : la pièce capturée renaît sur la case symétrique de la case de départ de la pièce prenante, par rapport à la case où s'effectue la prise.

Circé Turncoat : règles de renaissance Circé, mais la pièce capturée change de couleur après sa renaissance.

Contra-Sauterelle : joue comme un Lion, mais doit se situer sur une case adjacente à son sautoir pour pouvoir jouer.

Danger Circé : Une pièce menacée (Roi inclus) peut aussi jouer sur sa case de renaissance Circé si elle est vide ou occupée par une pièce pouvant être capturée.

Echecs noirs obligatoires : Les Noirs doivent obligatoirement donner échec.

Equisauteur : deux types d'Equisauteur ont été définis. Caractéristique commune : la case d'arrivée doit être symétrique de la case de départ par rapport à un centre de symétrie qui peut être n'importe quelle pièce de l'échiquier, amie ou ennemie. L'**Equisauteur anglais** se fait intercepter sur les lignes de la Dame. L'**Equisauteur français (ou Equisauteur non-stop)** ne peut, lui, jamais être intercepté. Il sera toujours question de l'Equisauteur non-stop si l'on ne précise rien.

Equistoppeur : joue sur la case située au milieu du segment joignant sa case initiale et la case d'une autre pièce, de couleur quelconque (un Equistoppeur ne peut donc jouer, sur un échiquier 8x8, que sur les lignes de la Dame, ou comme un Cavalier, un Chameau ou un Zèbre).

Fou-Sauterelle : Sauterelle jouant sur les lignes du Fou.

Inverse (s#n : mat inverse en n coups, s=n : pat inverse en n coups) : les Blancs jouent et forcent les Noirs à mater (resp. pater) le Roi blanc en n coups.

KLAN : Retractor dans lequel ce sont toujours les Blancs qui décident de la pièce à décapturer et éventuellement de la case de décapture, y compris lorsque la décapture est faite par une pièce noire.

Köko (Echecs -) : un coup n'est possible que si l'une au moins des cases voisines de la case d'arrivée est occupée, une fois ce coup effectué (c'est-à-dire qu'après avoir joué, une pièce doit toujours être au contact d'une autre pièce).

Léo : se déplace comme une Dame, mais prend, sur les lignes de la Dame, au-delà d'un sautoir (de couleur quelconque), la pièce prise étant située à une distance quelconque du sautoir.

Masand : quand une pièce donne un échec direct, toutes les pièces qu'elle contrôle ou menace (Rois exceptés) changent de couleur.

Maximum : les Noirs doivent jouer les coups les plus longs géométriquement, les distances étant calculées de centre de case à centre de case. En cas de coups d'égale longueur, les Noirs choisissent celui qu'ils jouent.

Neutre : pièce pouvant être jouée par chaque camp, lorsqu'il est au trait. Une pièce neutre peut prendre et être prise. Un Pion neutre promotionne en pièce neutre. Un camp ne peut laisser, en jouant, son Roi en prise par une pièce neutre.

Pao : le Pao (ou Tour chinoise) se déplace comme une Tour orthodoxe, mais prend, sur les lignes de la Tour, au-delà d'un sautoir (de couleur quelconque), la pièce prise étant située à une distance quelconque du sautoir.

Patrouille (Echecs -) : une pièce ne peut capturer ou donner échec que si elle est sous le contrôle d'une pièce de son propre camp.

Pion Shatranj : Pion ne pouvant pas faire de double pas et se promouvant en Fers (Bondisseur 1,1)

Power Transfer Antipode : Une pièce joue comme celle qui est située à 4 colonnes et 4 rangées de d'elle (Roi excepté). Si la case est vide elle joue normalement.

Princesse : association du Cavalier et du Fou.

Rao : se déplace comme une Rose mais prend, sur les lignes de la Rose, au-delà d'un sautoir (de couleur quelconque), la pièce prise étant située à une distance quelconque du sautoir.

Sauterelle : se déplace sur les lignes de la Dame, en sautant par-dessus une pièce de couleur quelconque, sa case d'arrivée étant la case qui suit immédiatement le sautoir, à condition que cette case soit libre ou occupée par une pièce adverse que la Sauterelle capture alors.

Sauterelle-2 : se déplace comme une Sauterelle, mais sa case d'arrivée n'est plus la case qui suit immédiatement le sautoir, mais celle située à **deux** cases du sautoir.

Série : cette condition brise l'alternance des coups blancs et noirs. Dans un aidé de série (sh), les Noirs jouent n coups consécutifs afin d'arriver à une position où les Blancs peuvent mater (pater) en un coup le Roi noir ; un échec au Roi blanc n'est autorisé qu'au dernier coup de la série, tandis que le Roi noir ne peut se mettre en échec. Dans un inverse de série (ss), Blancs et Noirs échangent leurs rôles, afin d'arriver à une position où les Noirs sont forcés de mater (pater) le Roi blanc en un coup. Dans un direct de série (sd), seuls les Blancs jouent.

Shatranj : Par défaut, un Fou est remplacé par un Alfil, une Dame par un Alfil et un Pion par un Pion Shatranj.

Take & Make : lors d'une prise, la pièce capturante doit immédiatement jouer un coup utilisant la marche de la pièce capturée, et ce à partir de la case de prise ; ce coup supplémentaire ne doit pas être une prise, et fait partie du coup global joué inauguré par la prise. Si le coup supplémentaire n'est pas possible, la prise initiale est illégale. Les promotions ne se produisent que lorsqu'un Pion arrive sur sa huitième rangée grâce au coup supplémentaire, et non lorsqu'une prise par Pion a lieu sur sa huitième rangée.

Take & Make absolu : Lorsqu'une pièce (Roi y compris) capture (y compris un Roi), elle doit rejouer sans capturer à partir de sa case d'arrivée comme la pièce qu'elle a capturée (couleur comprise). Un Pion capturant ne se promeut, éventuellement, qu'après son 2^o coup. Un Pion peut apparaître sur sa 1^o rangée.

Totalement Invisible (pièce -) : voir définition 362/14144.

Vao : se déplace comme un Fou, mais prend, sur les lignes du Fou, au-delà d'un sautoir (de couleur quelconque), la pièce prise étant située à une distance quelconque du sautoir.